



**ΕΛΛΗΝΙΚΗ ΔΗΜΟΚΡΑΤΙΑ**

**ΟΡΓΑΝΙΣΜΟΣ ΦΥΣΙΚΟΥ ΠΕΡΙΒΑΛΛΟΝΤΟΣ ΚΑΙ ΚΛΙΜΑΤΙΚΗΣ ΑΛΛΑΓΗΣ**

**ΓΕΝΙΚΗ ΔΙΕΥΘΥΝΣΗ**

**ΔΙΕΥΘΥΝΣΗ ΔΙΟΙΚΗΤΙΚΟΥ-ΟΙΚΟΝΟΜΙΚΟΥ**

**ΓΡΑΦΕΙΟ ΠΡΟΜΗΘΕΙΩΝ**

Λεωφ. Μεσογείων 207, 115 25 Αθήνα

Τηλ.: 210 8089 271

e-mail: info@necca.gov.gr

**ΘΕΜΑ: Διακήρυξη διενέργειας ανοικτού ηλεκτρονικού διαγωνισμού με ανοικτή διαδικασία για την ανάδειξη αναδόχου με αντικείμενο «Υλοποίηση Ενιαίου πληροφοριακού συστήματος καταγραφής και παρακολούθησης δεδομένων που αφορούν τις εκπομπές άνθρακα σε εθνικό, δημοτικό και τομεακό επίπεδο».**

Έχοντας υπόψη τις διατάξεις:

1. του ν. 4412/2016 (Α' 147) "Δημόσιες Συμβάσεις Έργων, Προμηθειών και Υπηρεσιών (προσαρμογή στις Οδηγίες 2014/24/ ΕΕ και 2014/25/ΕΕ)"
2. του ν. 4782/2021 (ΦΕΚ Α' 36/09.03.2021) «Εκσυγχρονισμός, απλοποίηση και αναμόρφωση του ρυθμιστικού πλαισίου των δημοσίων συμβάσεων, ειδικότερες ρυθμίσεις προμηθειών στους τομείς της άμυνας και της ασφάλειας και άλλες διατάξεις για την ανάπτυξη, τις υποδομές και την υγεία», όπως ισχύει.
3. του ν. 4622/19 (Α' 133) «Επιτελικό Κράτος: οργάνωση, λειτουργία & διαφάνεια της Κυβέρνησης, των κυβερνητικών οργάνων & της κεντρικής δημόσιας διοίκησης» και ιδίως του άρθρου 37
4. του ν. 4129/2013 (Α' 52) «Κύρωση του Κώδικα Νόμων για το Ελεγκτικό Συνέδριο», όπως ισχύει.
5. του ν. 4700/2020 (Α' 127) «Ενιαίο κείμενο Δικονομίας για το Ελεγκτικό Συνέδριο, ολοκληρωμένο νομοθετικό πλαίσιο για τον προσυμβατικό έλεγχο, τροποποιήσεις στον Κώδικα Νόμων για το Ελεγκτικό Συνέδριο, διατάξεις για την αποτελεσματική απονομή της δικαιοσύνης και άλλες διατάξεις» και ιδίως των άρθρων 324-337
6. του ν. 4013/2011 (Α' 204) «Σύσταση ενιαίας Ανεξάρτητης Αρχής Δημοσίων Συμβάσεων και Κεντρικού Ηλεκτρονικού Μητρώου Δημοσίων Συμβάσεων...»,
7. του άρθρου 4 του π.δ. 118/07 (Α' 150)
8. του ν. 3548/2007 (Α' 68) «Καταχώριση δημοσιεύσεων των φορέων του Δημοσίου στο νομαρχιακό και τοπικό Τύπο και άλλες διατάξεις»,

9. του π.δ. 39/2017 (Α' 64) «Κανονισμός εξέτασης προδικαστικών προσφυγών ενώπιων της Α.Ε.Π.Π.»
10. του Ν. 4912/2022 (Α' 59) «Ενιαία Αρχή Δημοσίων Συμβάσεων και άλλες διατάξεις του Υπουργείου Δικαιοσύνης»
11. της υπ' αριθμ. 57654/22.05.2017 Απόφασης του Υπουργού Οικονομίας και Ανάπτυξης με θέμα: "Ρύθμιση ειδικότερων θεμάτων λειτουργίας και διαχείρισης του Κεντρικού Ηλεκτρονικού Μητρώου Δημοσίων Συμβάσεων (ΚΗΜΔΗΣ)" (Β' 1781)
12. της υπ' αριθμ. 64233/08.06.2021 (Β' 2453/ 09.06.2021) Κοινής Απόφασης των Υπουργών Ανάπτυξης και Επενδύσεων και Ψηφιακής Διακυβέρνησης με θέμα «Ρυθμίσεις τεχνικών ζητημάτων που αφορούν την ανάθεση των Δημοσίων Συμβάσεων Προμηθειών και Υπηρεσιών με χρήση των επιμέρους εργαλείων και διαδικασιών του Εθνικού Συστήματος Ηλεκτρονικών Δημοσίων Συμβάσεων (ΕΣΗΔΗΣ)»
13. της αριθμ. Κ.Υ.Α. οικ. 60967 ΕΞ 2020 (Β' 2425/18.06.2020) «Ηλεκτρονική Τιμολόγηση στο πλαίσιο των Δημοσίων Συμβάσεων δυνάμει του ν. 4601/2019» (Α' 44)
14. της αριθμ. Κ.Υ.Α. οικ. 14900/21 (Β' 466) «Έγκριση σχεδίου Δράσης για τις Πράσινες Δημόσιες Συμβάσεις» (ΑΔΑ: ΨΡΤΟ46ΜΤΛΡ-Χ92)
15. του ν. 3419/2005 (Α' 297) «Γενικό Εμπορικό Μητρώο (Γ.Ε.ΜΗ.) και εκσυγχρονισμός της Επιμελητηριακής Νομοθεσίας»
16. του ν. 4605/2019 (Α' 52) «Εναρμόνιση της ελληνικής νομοθεσίας με την Οδηγία (ΕΕ) 2016/943 του Ευρωπαϊκού Κοινοβουλίου και του Συμβουλίου της 8ης Ιουνίου 2016 σχετικά με την προστασία της τεχνολογίας και των επιχειρηματικών πληροφοριών που δεν έχουν αποκαλυφθεί (εμπορικό απόρρητο) από την παράνομη απόκτηση, χρήση και αποκάλυψή τους (EEL 157 της 15.6.2016) - Μέτρα για την επιτάχυνση του έργου του Υπουργείου Οικονομίας και Ανάπτυξης και άλλες διατάξεις».
17. του ν. 4270/2014 (Α' 143) «Αρχές δημοσιονομικής διαχείρισης και εποπτείας (ενσωμάτωση της Οδηγίας 2011/85/ΕΕ) – δημόσιο λογιστικό και άλλες διατάξεις»
18. του ν. 4250/2014 (Α' 74) «Διοικητικές Απλουστεύσεις - Καταργήσεις, Συγχωνεύσεις Νομικών Προσώπων και Υπηρεσιών του Δημοσίου Τομέα-Τροποποίηση Διατάξεων του π.δ. 318/1992 (Α' 161) και λοιπές ρυθμίσεις» και ειδικότερα τις διατάξεις του άρθρου 1.
19. του π.δ. 80/2016 (Α' 145) «Ανάληψη υποχρεώσεων από τους Διατάκτες»
20. της παρ. Ζ του Ν. 4152/2013 (Α' 107) «Προσαρμογή της ελληνικής νομοθεσίας στην Οδηγία 2011/7 της 16.2.2011 για την καταπολέμηση των καθυστερήσεων πληρωμών στις εμπορικές συναλλαγές»,
21. του ν. 4314/2014 (Α' 265) «Α) Για τη διαχείριση, τον έλεγχο και την εφαρμογή αναπτυξιακών παρεμβάσεων για την προγραμματική περίοδο 2014–2020, Β) Ενσωμάτωση της Οδηγίας 2012/17 του Ευρωπαϊκού Κοινοβουλίου και του Συμβουλίου της 13ης Ιουνίου 2012 (ΕΕ L 156/16.6.2012) στο ελληνικό δίκαιο, τροποποίηση του ν. 3419/2005 (Α' 297) και άλλες διατάξεις»
22. του ν. 4727/2020 (Α' 184) «Ψηφιακή Διακυβέρνηση (Ενσωμάτωση στην Ελληνική Νομοθεσία της Οδηγίας (ΕΕ) 2016/2102 και της Οδηγίας (ΕΕ) 2019/1024) – Ηλεκτρονικές Επικοινωνίες (Ενσωμάτωση στο Ελληνικό Δίκαιο της Οδηγίας (ΕΕ) 2018/1972 και άλλες διατάξεις»,
23. του π.δ 28/2015 (Α' 34) «Κωδικοποίηση διατάξεων για την πρόσβαση σε δημόσια έγγραφα και στοιχεία»
24. του ν. 2859/2000 (Α' 248) «Κύρωση Κώδικα Φόρου Προστιθέμενης Αξίας»
25. του ν. 2690/1999 (Α' 45) «Κύρωση του Κώδικα Διοικητικής Διαδικασίας και άλλες διατάξεις» και ιδίως των άρθρων 1,2, 7, 11 και 13 έως 15,
26. του ν. 2121/1993 (Α' 25) «Πνευματική Ιδιοκτησία, Συγγενικά Δικαιώματα και Πολιτιστικά Θέματα»,

27. του ν. 3861/2010 (Α' 112) «Ενίσχυση της διαφάνειας με την υποχρεωτική ανάρτηση νόμων και πράξεων των κυβερνητικών, διοικητικών και αυτοδιοικητικών οργάνων στο διαδίκτυο "Πρόγραμμα Διαύγεια" και άλλες διατάξεις», όπως ισχύει.
28. της με αρ. 56902/215 (Β' 1924/2.6.2017) Απόφασης του Υπουργού Οικονομίας και Ανάπτυξης «Τεχνικές λεπτομέρειες και διαδικασίες λειτουργίας του Εθνικού Συστήματος Ηλεκτρονικών Δημοσίων Συμβάσεων (Ε.Σ.Η.ΔΗ.Σ.)»,
29. του ν. 4685/2020 (Α 92) «Εκσυγχρονισμός περιβαλλοντικής νομοθεσίας, ενσωμάτωση στην ελληνική νομοθεσία των Οδηγιών 2018/844 και 2019/692 του Ευρωπαϊκού Κοινοβουλίου και του Συμβουλίου και λοιπές διατάξεις», όπως ισχύει,
30. της υπ' αριθμ. ΥΠΕΝ/ΔΔΥ/72083/6635/03-08-2020 (ΥΟΔΔ 581) Απόφασης Υπουργού Περιβάλλοντος και Ενέργειας με θέμα: "Συγκρότηση του Διοικητικού Συμβουλίου του Νομικού Προσώπου Ιδιωτικού Δικαίου με την επωνυμία «Οργανισμός Φυσικού Περιβάλλοντος και Κλιματικής Αλλαγής» (Ο.ΦΥ.ΠΕ.Κ.Α.)",
31. της υπ' αριθμ. ΥΠΕΝ/ΔΝΕΠ/27268/1216/22-03-2021 (Β 1328) Απόφασης Υπουργών Οικονομικών και Περιβάλλοντος και Ενέργειας για την «Έγκριση Κανονισμού Οικονομικής Διαχείρισης και Προμηθειών του Νομικού Προσώπου Ιδιωτικού Δικαίου με την επωνυμία «Οργανισμός Φυσικού Περιβάλλοντος και Κλιματικής Αλλαγής» (Ο.ΦΥ.ΠΕ.Κ.Α.).
32. της υπ' αριθ. ΥΠΕΝ/ΔΝΕΠ/82834/3077/07-09-2021 (Β 4180) Απόφασης του Υφυπουργού Περιβάλλοντος και Ενέργειας με θέμα: "Έναρξη άσκησης όλων των αρμοδιοτήτων του Νομικού Προσώπου Ιδιωτικού Δικαίου με την επωνυμία «Οργανισμός Φυσικού Περιβάλλοντος και Κλιματικής Αλλαγής» (Ο.ΦΥ.ΠΕ.Κ.Α.), σύμφωνα με την παρ. 1 του άρθρου 43 του ν. 4685/2020 (Α'92)
33. της υπ' αριθ. ΥΠΕΝ/ΔΔΥ/90177/6250/29-09-2021 (Υ.Ο.Δ.Δ. 832) Απόφασης του Υφυπουργού Περιβάλλοντος και Ενέργειας με θέμα: «Τροποποίηση της υπό στοιχεία ΥΠΕΝ/ΔΔΥ/72083/6635/22-07-2020 απόφασης του Υπουργού Περιβάλλοντος και Ενέργειας "Συγκρότηση του Διοικητικού Συμβουλίου του Νομικού Προσώπου Ιδιωτικού Δικαίου με την επωνυμία «Οργανισμός Φυσικού Περιβάλλοντος και Κλιματικής Αλλαγής» (ΟΦΥΠΕΚΑ)" (Υ.Ο.Δ.Δ. 581)
34. της με αρ. πρωτ. 2927/12-08-2021 Απόφασης Τροποποίησης και κωδικοποίησης του Κανονισμού Εσωτερικής Λειτουργίας του Οργανισμού Φυσικού Περιβάλλοντος και Κλιματικής Αλλαγής (Ο.ΦΥ.ΠΕ.Κ.Α.) (ΠΡΑ.Δ.Ι.Τ. 119).
35. Της με υπ' αριθ. 18817/17-09-2022 Απόφασης Πρώτης Τροποποίηση και κωδικοποίησης του «Κανονισμού Εσωτερικής Λειτουργίας του Οργανισμού Φυσικού Περιβάλλοντος και Κλιματικής Αλλαγής (Ο.ΦΥ.ΠΕ.Κ.Α.)» (ΠΡΑ.Δ.Ι.Τ 141)
36. της υπ' αριθ. ΥΠΕΝ/ΔΝΕΠ/27268/1216/22-03-2021 (Β 1328) Απόφασης Υπουργών Οικονομικών και Περιβάλλοντος και Ενέργειας για την «Έγκριση Κανονισμού Οικονομικής Διαχείρισης και Προμηθειών του Νομικού Προσώπου Ιδιωτικού Δικαίου με την επωνυμία «Οργανισμός Φυσικού Περιβάλλοντος και Κλιματικής Αλλαγής» (Ο.ΦΥ.ΠΕ.Κ.Α.).
37. της υπ' αριθ. ΥΠΕΝ/ΔΠΔΑ/139524/3123/Κοινή Υπουργική Απόφαση για την «Έγκριση του προϋπολογισμού οικονομικού έτους 2023 του Οργανισμού Φυσικού Περιβάλλοντος και Κλιματικής Αλλαγής (Ο.ΦΥ.ΠΕ.Κ.Α.)»,
38. της υπ' αριθ. ΥΠΕΝ/ΔΚΑΠΑ/7264/118 (ΦΕΚ 481 /Β/08-02-2022) Υπουργική Απόφαση για την κατανομή εσόδων δικαιωμάτων εκπομπών.
39. του υπ' αριθ. 279/05-01-2023 πρωτογενούς αιτήματος (ΑΔΑΜ: 23REQ011959879)
40. του υπ' αριθμ. 2969/01-02-2023 εγκεκριμένου αιτήματος (ΑΔΑΜ: 23REQ012064797, ΑΔΑ: ΡΑΨΘ46ΜΑΖΤ-ΠΣΜ).

41. της υπ' αριθμ. 3090/02-02-2023 Απόφασης του Διευθύνοντος Συμβούλου σχετικά με την έγκριση δημοσίευσης της διακήρυξης και των όρων δημοπράτησης (ΑΔΑ: ΨΩΑΒ46ΜΑΖΤ-ΧΤ2).

### ΠΡΟΚΗΡΥΣΣΟΥΜΕ

Διαγωνισμό με την ανοικτή διαδικασία του άρθρου 27 του ν. 4412/2016, όπως ισχύει, μέσω του Εθνικού Συστήματος Ηλεκτρονικών Δημοσίων Συμβάσεων (ΕΣΗΔΗΣ), με κριτήριο ανάθεσης την πλέον συμφέρουσα από οικονομική άποψη προσφορά βάσει της βέλτιστης σχέσης ποιότητας – τιμής, με σκοπό την επιλογή αναδόχου/ων με αντικείμενο «Υλοποίηση Ενιαίου πληροφοριακού συστήματος καταγραφής και παρακολούθησης δεδομένων που αφορούν τις εκπομπές άνθρακα σε εθνικό, δημοτικό και τομεακό επίπεδο»

Η προεκτιμώμενη αξία της σύμβασης ανέρχεται στο ποσό των τριακοσίων χιλιάδων ευρώ (300.000,00 €), μη συμπεριλαμβανομένου Φ.Π.Α., ήτοι στο συνολικό ποσό των τριακοσίων εβδομήντα δύο χιλιάδων ευρώ (372.000,00 €), συμπεριλαμβανομένου του αναλογούντος ΦΠΑ 24% και θα βαρύνει τις πιστώσεις του Τακτικού Προϋπολογισμού Εξόδων του Ο.ΦΥ.ΠΕ.Κ.Α για τα οικονομικά έτη 2023, 2024 & 2025 με Λ.Ε: 61.00

Οι προσφορές θα υποβάλλονται από τους ενδιαφερόμενους ηλεκτρονικά, μέσω του ΕΣΗΔΗΣ, μέχρι την καταληκτική ημερομηνία και ώρα κατάθεσης προσφορών που ορίζει η παρούσα διακήρυξη, ήτοι έως την 13<sup>η</sup> Μαρτίου 2023, ημέρα Δευτέρα και ώρα 17:00.

Η ημερομηνία ηλεκτρονικής αποσφράγισης του Διαγωνισμού είναι η 17<sup>η</sup> Μαρτίου 2023, ημέρα Παρασκευή και ώρα 10:30 και θα λάβει χώρα στην έδρα της Αναθέτουσας Αρχής.

Η περίληψη της διακήρυξης αυτής (προκήρυξη) έχει δημοσιευθεί στην Επίσημη Εφημερίδα της Ευρωπαϊκής Ένωσης (<http://ted.europa.eu/>) και έχει αναρτηθεί στο Κ.Η.Μ.ΔΗ.Σ. ([www.promitheus.gov.gr](http://www.promitheus.gov.gr)), στον ιστοχώρο του Προγράμματος Διαύγεια (<https://diavgeia.gov.gr/>).

Το πλήρες κείμενο της διακήρυξης και τα λοιπά έγγραφα της σύμβασης είναι διαθέσιμα για ελεύθερη, πλήρη, άμεση και δωρεάν ηλεκτρονική πρόσβαση:

- μέσω της διαδικτυακής πύλης ([www.promitheus.gov.gr](http://www.promitheus.gov.gr)) του ΟΠΣ ΕΣΗΔΗΣ
- στο Κεντρικό Ηλεκτρονικό Μητρώο Δημοσίων Συμβάσεων (ΚΗΜΔΗΣ) ([www.eprocurement.gov.gr](http://www.eprocurement.gov.gr)),
- στην επίσημη ιστοσελίδα της Αναθέτουσας Αρχής (<https://necca.gov.gr>) στη διαδρομή: Νέα ► Ανακοινώσεις

Όλες οι επικοινωνίες κατά τη διαδικασία σύναψης της σύμβασης, καθώς και τα αιτήματα παροχής διευκρινίσεων, εκτελούνται με τη χρήση της πλατφόρμας του Εθνικού Συστήματος Ηλεκτρονικών Δημοσίων Συμβάσεων (ΕΣΗΔΗΣ), η οποία είναι προσβάσιμη μέσω της Διαδικτυακής πύλης ([www.promitheus.gov.gr](http://www.promitheus.gov.gr)).

Λοιπές πληροφορίες παρέχονται από τον Ο.ΦΥ.ΠΕ.Κ.Α., τηλέφωνο επικοινωνίας 210 8089 271, e-mail: [info@necca.gov.gr](mailto:info@necca.gov.gr).

Κατά τα λοιπά ο διαγωνισμός θα διεξαχθεί σύμφωνα με τα παρακάτω συνημμένα έγγραφα και παραρτήματα, τα οποία αποτελούν αναπόσπαστο μέρος της παρούσας διακήρυξης. Για οποιαδήποτε άλλο θέμα δεν ρυθμίζεται από την παρούσα, εφαρμόζονται οι διατάξεις του ν. 4412/2016 (Α' 147), όπως ισχύει.

Συνημμένα: Διακήρυξη διενέργειας ανοικτού ηλεκτρονικού διαγωνισμού με ανοικτή διαδικασία για την ανάδειξη αναδόχου με αντικείμενο «Υλοποίηση Ενιαίου πληροφοριακού συστήματος καταγραφής και παρακολούθησης δεδομένων που αφορούν τις εκπομπές άνθρακα σε εθνικό, δημοτικό και τομεακό επίπεδο».

- Παράρτημα Ι: Αναλυτική Περιγραφή του Φυσικού και Οικονομικού Αντικειμένου της Σύμβασης
- Παράρτημα ΙΙ: Πίνακες Συμμόρφωσης
- Παράρτημα ΙΙΙ: Ενιαίο Ευρωπαϊκό Έγγραφο Σύμβασης (ΕΕΕΣ)

- Παράρτημα IV: Υπόδειγμα οικονομικής προσφοράς
- Παράρτημα V: Ενημέρωση για την προστασία προσωπικών δεδομένων
- Παράρτημα VI: Υπόδειγμα βιογραφικού

**Ο Διευθύνων Σύμβουλος του Ο.ΦΥ.ΠΕ.Κ.Α.**

**Κωνσταντίνος Τριάντης**

## **ΔΙΑΚΗΡΥΞΗ ΔΗΜΟΣΙΟΥ ΔΙΑΓΩΝΙΣΜΟΥ ΑΝΩ ΤΩΝ ΟΡΙΩΝ**

Για την ανάδειξη αναδόχου για την υπηρεσία: «Υλοποίηση Ενιαίου πληροφοριακού συστήματος καταγραφής και παρακολούθησης δεδομένων που αφορούν τις εκπομπές άνθρακα σε εθνικό, δημοτικό και τομεακό επίπεδο»,

Με ανοικτή διαδικασία μέσω ΕΣΗΔΗΣ

Κριτήριο κατακύρωσης: η πλέον συμφέρουσα από οικονομική άποψη προσφοράς, βάσει της βέλτιστης σχέσης ποιότητας-τιμής.

**ΣΥΝΟΛΙΚΟΣ ΠΡΟΫΠΟΛΟΓΙΣΜΟΣ: 300.000,00 μη συμπεριλαμβανομένου ΦΠΑ 24%**

### **ΑΝΑΘΕΤΟΥΣΑ ΑΡΧΗ:**

Οργανισμός Φυσικού Περιβάλλοντος & Κλιματικής Αλλαγής

### **ΠΡΟΫΠΟΛΟΓΙΣΜΟΣ:**

372.000,00 € (συμπεριλαμβανομένου ΦΠΑ 24%)

### **ΧΡΗΜΑΤΟΔΟΤΗΣΗ:**

Φορέας χρηματοδότησης της παρούσας σύμβασης είναι ο Οργανισμός Φυσικού Περιβάλλοντος & Κλιματικής Αλλαγής. Η δαπάνη για την εν λόγω σύμβαση βαρύνει την με Κ.Α.: 61 σχετική πίστωση του τακτικού προϋπολογισμού των οικονομικών ετών 2023, 2024 & 2025 του Φορέα.

### **ΗΜΕΡΟΜΗΝΙΕΣ:**

Αποστολή διακήρυξης στην Υπηρεσία Επισήμων Εκδόσεων της Ε.Ε: 06-02-2023

Ανάρτηση της διακήρυξης στη διαδικτυακή πύλη του Κ.Η.Μ.ΔΗ.Σ.: 10-02-2023

Καταληκτική ημερομηνία και ώρα υποβολής προσφορών: 13-03-2023 και ώρα 17:00

Διενέργεια διαγωνισμού: 17-03-2023 και ώρα 10:30

Α/Α Ε.Σ.Η.ΔΗ.Σ.: 183377

## Περιεχόμενα

---

ΔΙΑΚΗΡΥΞΗ ΔΗΜΟΣΙΟΥ ΔΙΑΓΩΝΙΣΜΟΥ ΑΝΩ ΤΩΝ ΟΡΙΩΝ.....	6
Για την ανάδειξη αναδόχου για την υπηρεσία: «Υλοποίηση Ενιαίου πληροφοριακού συστήματος καταγραφής και παρακολούθησης δεδομένων που αφορούν τις εκπομπές άνθρακα σε εθνικό, δημοτικό και τομεακό επίπεδο», .....	6
Με ανοικτή διαδικασία μέσω ΕΣΗΔΗΣ .....	6
Κριτήριο κατακύρωσης: η πλέον συμφέρουσα από οικονομική άποψη προσφοράς, βάσει της βέλτιστης σχέσης ποιότητας-τιμής. ....	6
ΣΥΝΟΛΙΚΟΣ ΠΡΟΫΠΟΛΟΓΙΣΜΟΣ: 300.000,00 μη συμπεριλαμβανομένου ΦΠΑ 24%.....	6
ΑΝΑΘΕΤΟΥΣΑ ΑΡΧΗ: .....	6
Οργανισμός Φυσικού Περιβάλλοντος & Κλιματικής Αλλαγής .....	6
ΠΡΟΫΠΟΛΟΓΙΣΜΟΣ: .....	6
372.000,00 € (συμπεριλαμβανομένου ΦΠΑ 24%) .....	6
ΧΡΗΜΑΤΟΔΟΤΗΣΗ:.....	6
Φορέας χρηματοδότησης της παρούσας σύμβασης είναι ο Οργανισμός Φυσικού Περιβάλλοντος & Κλιματικής Αλλαγής. Η δαπάνη για την εν λόγω σύμβαση βαρύνει την με Κ.Α.: 61 σχετική πίστωση του τακτικού προϋπολογισμού των οικονομικών ετών 2023, 2024 & 2025 του Φορέα.....	6
ΗΜΕΡΟΜΗΝΙΕΣ: .....	6
Αποστολή διακήρυξης στην Υπηρεσία Επισήμων Εκδόσεων της Ε.Ε: 06-02-2023.....	6
Ανάρτηση της διακήρυξης στη διαδικτυακή πύλη του Κ.Η.Μ.ΔΗ.Σ.: 10-02-2023.....	6
Καταληκτική ημερομηνία και ώρα υποβολής προσφορών: 13-03-2023 και ώρα 17:00 .....	6
Διενέργεια διαγωνισμού: 17-03-2023 και ώρα 10:30 .....	6
Α/Α Ε.Σ.Η.ΔΗ.Σ.: 183377 .....	6
Περιεχόμενα .....	7
1. ΑΝΑΘΕΤΟΥΣΑ ΑΡΧΗ ΚΑΙ ΑΝΤΙΚΕΙΜΕΝΟ ΣΥΜΒΑΣΗΣ .....	10
1.1 Στοιχεία Αναθέτουσας Αρχής .....	10
1.2 Στοιχεία Διαδικασίας-Χρηματοδότηση .....	11
1.3 Συνοπτική Περιγραφή φυσικού και οικονομικού αντικειμένου της σύμβασης.....	11
1.4 Θεσμικό πλαίσιο .....	12
1.5 Προθεσμία παραλαβής προσφορών και διενέργεια διαγωνισμού .....	15
1.6 Δημοσιότητα.....	15
1.7 Αρχές εφαρμοζόμενες στη διαδικασία σύναψης.....	15
2. ΓΕΝΙΚΟΙ ΚΑΙ ΕΙΔΙΚΟΙ ΟΡΟΙ ΣΥΜΜΕΤΟΧΗΣ .....	16
2.1 Γενικές Πληροφορίες.....	16
2.1.1 Έγγραφα της σύμβασης .....	16
2.1.2 Επικοινωνία - Πρόσβαση στα έγγραφα της Σύμβασης.....	16
2.1.3 Παροχή Διευκρινίσεων .....	16

2.1.4	Γλώσσα.....	17
2.1.5	Εγγυήσεις.....	17
2.1.6	Προστασία Προσωπικών Δεδομένων.....	18
2.2	Δικαίωμα Συμμετοχής - Κριτήρια Ποιοτικής Επιλογής.....	18
2.2.1	Δικαίωμα συμμετοχής.....	18
2.2.2	Εγγύηση συμμετοχής.....	19
2.2.3	Λόγοι αποκλεισμού.....	19
	Κριτήρια Επιλογής.....	22
2.2.4	Καταλληλότητα άσκησης επαγγελματικής δραστηριότητας.....	22
2.2.5	Οικονομική και χρηματοοικονομική επάρκεια.....	22
2.2.6	Τεχνική και επαγγελματική ικανότητα.....	23
2.2.7	Πρότυπα Διασφάλισης Ποιότητας.....	24
2.2.8	Στήριξη στην ικανότητα τρίτων – Υπεργολαβία.....	24
2.2.9	Κανόνες απόδειξης ποιοτικής επιλογής.....	25
2.3	Κριτήρια Ανάθεσης.....	33
2.3.1	Κριτήριο ανάθεσης.....	33
2.3.2	Βαθμολόγηση και κατάταξη προσφορών.....	37
2.4	Κατάρτιση - Περιεχόμενο Προσφορών.....	38
2.4.1	Γενικοί όροι υποβολής προσφορών.....	38
2.4.2	Χρόνος και Τρόπος υποβολής προσφορών.....	38
2.4.3	Περιεχόμενα Φακέλου «Δικαιολογητικά Συμμετοχής- Τεχνική Προσφορά».....	40
2.4.4	Περιεχόμενα Φακέλου «Οικονομική Προσφορά» / Τρόπος σύνταξης και υποβολής οικονομικών προσφορών.....	41
2.4.5	Χρόνος ισχύος των προσφορών.....	41
2.4.6	Λόγοι απόρριψης προσφορών.....	42
3.	ΔΙΕΝΕΡΓΕΙΑ ΔΙΑΔΙΚΑΣΙΑΣ - ΑΞΙΟΛΟΓΗΣΗ ΠΡΟΣΦΟΡΩΝ.....	44
3.1	Αποσφράγιση και αξιολόγηση προσφορών.....	44
3.1.1	Ηλεκτρονική αποσφράγιση προσφορών.....	44
3.1.2	Αξιολόγηση προσφορών.....	44
3.2	Πρόσκληση υποβολής δικαιολογητικών προσωρινού αναδόχου.....	46
3.2.1	Δικαιολογητικά προσωρινού αναδόχου.....	46
3.3	Κατακύρωση - σύναψη σύμβασης.....	47
3.4	Προδικαστικές Προσφυγές - Προσωρινή και Οριστική Δικαστική Προστασία.....	48
3.5	Ματαίωση Διαδικασίας.....	51
4.	ΟΡΟΙ ΕΚΤΕΛΕΣΗΣ ΤΗΣ ΣΥΜΒΑΣΗΣ.....	52
4.1	Εγγύηση καλής εκτέλεσης.....	52
4.2	Συμβατικό Πλαίσιο - Εφαρμοστέα Νομοθεσία.....	52
4.3	Όροι εκτέλεσης της σύμβασης.....	52



4.4	Υπεργολαβία.....	53
4.5	Τροποποίηση σύμβασης κατά τη διάρκειά της.....	53
4.6	Δικαίωμα μονομερούς λύσης της σύμβασης.....	54
5.	<b>ΕΙΔΙΚΟΙ ΟΡΟΙ ΕΚΤΕΛΕΣΗΣ ΤΗΣ ΣΥΜΒΑΣΗΣ</b> .....	55
5.1	Τρόπος πληρωμής.....	55
5.2	Κήρυξη οικονομικού φορέα εκπτώτου - Κυρώσεις.....	55
5.3	Διοικητικές προσφυγές κατά τη διαδικασία εκτέλεσης των συμβάσεων.....	57
5.4	Δικαστική επίλυση διαφορών.....	57
6.	<b>ΧΡΟΝΟΣ ΚΑΙ ΤΡΟΠΟΣ ΕΚΤΕΛΕΣΗΣ</b> .....	58
6.1	Παρακολούθηση της σύμβασης.....	58
6.2	Διάρκεια σύμβασης.....	58
6.3	Παραλαβή του αντικειμένου της σύμβασης.....	59
6.4	Απόρριψη παραδοτέων – Αντικατάσταση.....	59
	<b>ΠΑΡΑΡΤΗΜΑ Ι – Αναλυτική Περιγραφή Φυσικού και Οικονομικού Αντικειμένου της Σύμβασης</b> .....	61
	<b>ΜΕΡΟΣ Α - ΠΕΡΙΓΡΑΦΗ ΦΥΣΙΚΟΥ ΑΝΤΙΚΕΙΜΕΝΟΥ ΤΗΣ ΣΥΜΒΑΣΗΣ</b> .....	61
	I.A.1. Υφιστάμενη Κατάσταση - Σκοπιμότητα.....	61
	I.A.2. Φυσικό Αντικείμενο Σύμβασης.....	62
	<b>ΜΕΡΟΣ Β - ΠΕΡΙΓΡΑΦΗ ΟΙΚΟΝΟΜΙΚΟΥ ΑΝΤΙΚΕΙΜΕΝΟΥ ΤΗΣ ΣΥΜΒΑΣΗΣ</b> .....	88
	<b>ΠΑΡΑΡΤΗΜΑ ΙΙ – ΠΙΝΑΚΕΣ ΣΥΜΜΟΡΦΩΣΗΣ</b> .....	89
	Τρόπος συμπλήρωσης των Πινάκων Συμμόρφωσης – Γενικές Απαιτήσεις.....	89
	1. Διαδικτυακή Πλατφόρμα.....	89
	2. Προδιαγραφές Αυτοματοποίησης Διαδικασιών (RPA).....	94
	3. Προδιαγραφές Έξυπνης Επεξεργασίας Εγγράφων.....	96
	4. Προδιαγραφές Λογισμικού Αναφορών και Επιχειρησιακής Ευφυΐας.....	100
	5. Υπηρεσίες.....	103
	<b>ΠΑΡΑΡΤΗΜΑ ΙΙΙ - ΕΥΡΩΠΑΙΚΟ ΕΝΙΑΙΟ ΕΓΓΡΑΦΟ ΣΥΜΒΑΣΗΣ (ΕΕΕΣ)</b> .....	105
	<b>ΠΑΡΑΡΤΗΜΑ ΙV- ΥΠΟΔΕΙΓΜΑ ΟΙΚΟΝΟΜΙΚΗΣ ΠΡΟΣΦΟΡΑΣ</b> .....	106
	<b>ΠΑΡΑΡΤΗΜΑ V – ΕΝΗΜΕΡΩΣΗ ΓΙΑ ΤΗΝ ΠΡΟΣΤΑΣΙΑ ΠΡΟΣΩΠΙΚΩΝ ΔΕΔΟΜΕΝΩΝ</b> .....	107
	<b>ΠΑΡΑΡΤΗΜΑ VI – ΥΠΟΔΕΙΓΜΑ ΒΙΟΓΡΑΦΙΚΟΥ</b> .....	108

## 1. ΑΝΑΘΕΤΟΥΣΑ ΑΡΧΗ ΚΑΙ ΑΝΤΙΚΕΙΜΕΝΟ ΣΥΜΒΑΣΗΣ

### 1.1 Στοιχεία Αναθέτουσας Αρχής

Επωνυμία	ΟΡΓΑΝΙΣΜΟΣ ΦΥΣΙΚΟΥ ΠΕΡΙΒΑΛΛΟΝΤΟΣ ΚΑΙ ΚΛΙΜΑΤΙΚΗΣ ΑΛΛΑΓΗΣ – Ο.ΦΥ.ΠΕ.Κ.Α.
Αριθμός Φορολογικού Μητρώου (Α.Φ.Μ.)	099965892
Ταχυδρομική διεύθυνση	ΛΕΩΦΟΡΟΣ ΜΕΣΟΓΕΙΩΝ 207
Πόλη	ΑΘΗΝΑ
Ταχυδρομικός Κωδικός	11525
Χώρα	ΕΛΛΑΔΑ
Κωδικός NUTS	EL303
Τηλέφωνο	210 8089271
Ηλεκτρονικό Ταχυδρομείο (e-mail)	info@necca.gov.gr
Αρμόδιος για πληροφορίες	Μαρίνα Χρυσίνα Τηλ.:2294099158, email: m.chrysina@necca.gov.gr
Γενική Διεύθυνση στο διαδίκτυο (URL)	<a href="https://necca.gov.gr">https://necca.gov.gr</a>

#### Είδος Αναθέτουσας Αρχής

Η Αναθέτουσα Αρχή είναι Μη Κεντρική Αναθέτουσα Αρχή και ανήκει στους Φορείς Γενικής Κυβέρνησης.

#### Κύρια δραστηριότητα Α.Α.

Η κύρια δραστηριότητα της Αναθέτουσας Αρχής είναι το Περιβάλλον. Η κύρια δραστηριότητα της Αναθέτουσας Αρχής είναι η προστασία του περιβάλλοντος, η διατήρηση της βιοποικιλότητας, η προώθηση και υλοποίηση δράσεων αειφόρου ανάπτυξης και η αντιμετώπιση της κλιματικής αλλαγής.

#### Στοιχεία Επικοινωνίας

- α) Τα έγγραφα της σύμβασης είναι διαθέσιμα για ελεύθερη, πλήρη, άμεση & δωρεάν ηλεκτρονική πρόσβαση μέσω της διαδικτυακής πύλης ([www.promitheus.gov.gr](http://www.promitheus.gov.gr)) του ΟΠΣ ΕΣΗΔΗΣ.
- β) Κάθε είδους επικοινωνία και ανταλλαγή πληροφοριών πραγματοποιείται μέσω του ΕΣΗΔΗΣ Προμήθειες και Υπηρεσίες (εφεξής ΕΣΗΔΗΣ), το οποίο είναι προσβάσιμο από τη Διαδικτυακή Πύλη ([www.promitheus.gov.gr](http://www.promitheus.gov.gr)) του ΟΠΣ ΕΣΗΔΗΣ.
- γ) Περαιτέρω πληροφορίες είναι διαθέσιμες από το Γραφείο Προμηθειών του ΟΦΥΠΕΚΑ (Τηλ.: 210 8089271).

## 1.2 Στοιχεία Διαδικασίας-Χρηματοδότηση

---

### Είδος διαδικασίας

Ο Διαγωνισμός θα διεξαχθεί σύμφωνα με: (α) τις διατάξεις του Ν. 4412/2016 (ΦΕΚ 147/τ.Α/08-08-2016), όπως τροποποιήθηκε από τις διατάξεις του Ν. 4782/2021 (ΦΕΚ 36/τ.Α/09-03-2021) και (β) τους όρους της παρούσας.

### Χρηματοδότηση της σύμβασης

Φορέας χρηματοδότησης της παρούσας σύμβασης είναι ο Οργανισμός Φυσικού Περιβάλλοντος & Κλιματικής Αλλαγής. Η δαπάνη για την εν λόγω σύμβαση βαρύνει την με Κ.Α.: 61.00 σχετική πίστωση του τακτικού προϋπολογισμού των οικονομικών ετών 2023, 2024 & 2025 του Φορέα.

Για την παρούσα διαδικασία έχει εκδοθεί η απόφαση με αρ. πρωτ. 2969/01-02-2023 (ΑΔΑΜ: 23REQ012064797, ΑΔΑ: ΡΑΨΘ46ΜΑΖΤ-ΠΣΜ) για την ανάληψη υποχρέωσης/έγκριση δέσμευσης πίστωσης για τα οικονομικά έτη 2023, 2024 & 2025 και έλαβε α/α 62 καταχώρησης στο μητρώο δεσμεύσεων/Βιβλίο εγκρίσεων & Εντολών Πληρωμής του Οργανισμού Φυσικού Περιβάλλοντος & Κλιματικής Αλλαγής.

Η παρούσα σύμβαση χρηματοδοτείται από Πιστώσεις του Κρατικού Προϋπολογισμού του ΟΦΥΠΕΚΑ.

## 1.3 Συνοπτική Περιγραφή φυσικού και οικονομικού αντικείμενου της σύμβασης

---

Αντικείμενο της σύμβασης είναι δημιουργία διαδικτυακής πλατφόρμας - βάσης δεδομένων διοξειδίου του άνθρακα (CO<sub>2</sub>) που θα αναπτυχθεί στον ΟΦΥΠΕΚΑ, που στοχεύει να αποτελέσει ένα ενιαίο πληροφοριακό σύστημα καταγραφής και παρακολούθησης δεδομένων που αφορούν τις εκπομπές άνθρακα σε εθνικό, δημοτικό και τομεακό επίπεδο, σύμφωνα με τα άρθρα 16, 19, 20 του πρόσφατου Εθνικού Κλιματικού Νόμου (Ν.4936/2022). Μέσα από την πλατφόρμα, θα δίνεται η δυνατότητα αυτόματης εξαγωγής αναφορών αναφορικά με δεδομένα που υποβοηθούν τη σύνταξη των ετήσιων εκθέσεων προόδου που προκύπτει από τις διατάξεις του άρθρου 27, παρ. 3 (μεταξύ άλλων, κοινή υποχρέωση Δ/ΚΑΠΑ & ΟΦΥΠΕΚΑ) για παρουσίαση των βασικών αποτελεσμάτων των εκθέσεων σε διαδικτυακή πλατφόρμα.

Η υλοποίηση του έργου θα πραγματοποιηθεί στις παρακάτω τρεις (3) Φάσεις:

**Φάση Α:** Εκπόνηση μελέτης εφαρμογής και οριστικοποίηση όλων των παραμέτρων σε συνεργασία του αναδόχου με ΥΠΕΝ & ΟΦΥΠΕΚΑ

**Φάση Β:** Ανάπτυξη πλατφόρμας

**Φάση Γ:** Παροχή Τεχνική Υποστήριξης – HelpDesk

Οι παρεχόμενες υπηρεσίες κατατάσσονται στους ακόλουθους κωδικούς του Κοινού Λεξιλογίου δημοσίων συμβάσεων (CPV) :

CPV: 72262000-9: Υπηρεσίες ανάπτυξης λογισμικού

CPV: 72212610-8 : Υπηρεσίες ανάπτυξης λογισμικού βάσεων δεδομένων

CPV: 72300000-8 : Υπηρεσίες δεδομένων

CPV: 72421000-7: Υπηρεσίες ανάπτυξης εφαρμογών πελατών Διαδικτύου ή ενδοδικτύων

Αναλυτική περιγραφή του φυσικού και οικονομικού αντικειμένου της σύμβασης δίδεται στο **Error! Reference source not found.** ή σε άλλο περιγραφικό έγγραφο της παρούσας διακήρυξης.

Η σύμβαση θα ανατεθεί με το κριτήριο της πλέον συμφέρουσας από οικονομική άποψη προσφοράς, βάσει της βέλτιστης σχέσης ποιότητας - τιμής.

Η εκτιμώμενη αξία της σύμβασης ανέρχεται στο ποσό των τριακοσίων χιλιάδων ευρώ (300.000,00 €) μη συμπεριλαμβανομένου ΦΠΑ ήτοι στο ποσόν των τριακοσίων εβδομήντα δυο χιλιάδων ευρώ (372.000,00 €) συμπεριλαμβανομένου ΦΠΑ 24 %.

Η διάρκεια της σύμβασης ορίζεται **σε τριάντα οκτώ (38) μήνες** και συγκεκριμένα 2 μήνες για τη **Φάση Α**, 8 μήνες για τη **Φάση Β** και 28 μήνες **Φάση Γ**.

Προσφορές υποβάλλονται για το σύνολο των υπηρεσιών.

## 1.4 Θεσμικό πλαίσιο

Η ανάθεση και εκτέλεση της σύμβασης διέπονται από την κείμενη νομοθεσία και τις κατ' εξουσιοδότηση αυτής εκδοθείσες κανονιστικές πράξεις, όπως ισχύουν και ιδίως:

- του ν. 4412/2016 (Α' 147) "Δημόσιες Συμβάσεις Έργων, Προμηθειών και Υπηρεσιών (προσαρμογή στις Οδηγίες 2014/24/ ΕΕ και 2014/25/ΕΕ)"
- του ν. 4782/2021 (ΦΕΚ Α' 36/09.03.2021) "Εκσυγχρονισμός, απλοποίηση και αναμόρφωση του ρυθμιστικού πλαισίου των δημοσίων συμβάσεων, ειδικότερες ρυθμίσεις προμηθειών στους το μείς της άμυνας και της ασφάλειας και άλλες διατάξεις για την ανάπτυξη, τις υποδομές και την υγεία", όπως ισχύει.
- του ν. 4622/19 (Α' 133) «Επιτελικό Κράτος: οργάνωση, λειτουργία & διαφάνεια της Κυβέρνησης, των κυβερνητικών οργάνων & της κεντρικής δημόσιας διοίκησης» και ιδίως του άρθρου 37
- του ν. 4700/2020 (Α' 127) «Ενιαίο κείμενο Δικονομίας για το Ελεγκτικό Συνέδριο, ολοκληρωμένο νομοθετικό πλαίσιο για τον προσυμβατικό έλεγχο, τροποποιήσεις στον Κώδικα Νόμων για το Ελεγκτικό Συνέδριο, διατάξεις για την αποτελεσματική απονομή της δικαιοσύνης και άλλες διατάξεις» και ιδίως των άρθρων 324-337
- του ν. 4013/2011 (Α' 204) «Σύσταση ενιαίας Ανεξάρτητης Αρχής Δημοσίων Συμβάσεων και Κεντρικού Ηλεκτρονικού Μητρώου Δημοσίων Συμβάσεων...»,
- του άρθρου 4 του π.δ. 118/07 (Α' 150)
- του ν. 3548/2007 (Α' 68) «Καταχώριση δημοσιεύσεων των φορέων του Δημοσίου στο νομαρχιακό και τοπικό Τύπο και άλλες διατάξεις»,
- του ν. 4601/2019 (Α' 44) «Εταιρικοί μετασχηματισμοί και εναρμόνιση του νομοθετικού πλαισίου με τις διατάξεις της Οδηγίας 2014/55/ΕΕ του Ευρωπαϊκού Κοινοβουλίου και του Συμβουλίου της 16ης Απριλίου 2014 για την έκδοση ηλεκτρονικών τιμολογίων στο πλαίσιο δημοσίων συμβάσεων και λοιπές διατάξεις»
- του ν. 3310/2005 (Α' 30) «Μέτρα για τη διασφάλιση της διαφάνειας και την αποτροπή καταστρατηγήσεων κατά τη διαδικασία σύναψης δημοσίων συμβάσεων», του π.δ/τος 82/1996 (Α' 66) «Ονομαστικοποίηση μετοχών Ελληνικών Ανωνύμων Εταιρειών που μετέχουν στις διαδικασίες ανάληψης έργων ή προμηθειών του Δημοσίου ή των νομικών προσώπων του ευρύτερου δημόσιου τομέα», της κοινής απόφασης των Υπουργών Ανάπτυξης και Επικρατείας με αρ. 20977/2007 (Β' 1673) σχετικά με τα «Δικαιολογητικά για την τήρηση των μητρώων του ν.3310/2005, όπως τροποποιήθηκε με το ν.3414/2005», καθώς και των υπουργικών αποφάσεων, οι οποίες εκδίδονται, κατ'

εξουσιοδότηση του άρθρου 65 του ν. 4172/2013 (Α'167) για τον καθορισμό: α) των μη «συνεργάσιμων φορολογικά» κρατών και β) των κρατών με «προνομιακό φορολογικό καθεστώς».

- του π.δ. 39/2017 (Α' 64) «Κανονισμός εξέτασης προδικαστικών προσφυγών ενώπιων της Α.Ε.Π.Π.»
- της υπ' αριθμ. 57654/22.05.2017 Απόφασης του Υπουργού Οικονομίας και Ανάπτυξης με θέμα : "Ρύθμιση ειδικότερων θεμάτων λειτουργίας και διαχείρισης του Κεντρικού Ηλεκτρονικού Μητρώου Δημοσίων Συμβάσεων (ΚΗΜΔΗΣ)" (Β' 1781)
- της υπ' αριθμ. 64233/08.06.2021 (Β' 2453/ 09.06.2021) Κοινής Απόφασης των Υπουργών Ανάπτυξης και Επενδύσεων και Ψηφιακής Διακυβέρνησης με θέμα «Ρυθμίσεις τεχνικών ζητημάτων που αφορούν την ανάθεση των Δημοσίων Συμβάσεων Προμηθειών και Υπηρεσιών με χρήση των επιμέρους εργαλείων και διαδικασιών του Εθνικού Συστήματος Ηλεκτρονικών Δημοσίων Συμβάσεων (ΕΣΗΔΗΣ)»
- της αριθμ. Κ.Υ.Α. οικ. 60967 ΕΞ 2020 (Β' 2425/18.06.2020) «Ηλεκτρονική Τιμολόγηση στο πλαίσιο των Δημόσιων Συμβάσεων δυνάμει του ν. 4601/2019» (Α' 44)
- της αριθμ. 63446/2021 Κ.Υ.Α. (Β' 2338/02.06.2020) «Καθορισμός Εθνικού Μορφότυπου ηλεκτρονικού τιμολογίου στο πλαίσιο των Δημοσίων Συμβάσεων».
- της αριθμ. Κ.Υ.Α. οικ. 14900/21 (Β' 466) «Έγκριση σχεδίου Δράσης για τις Πράσινες Δημόσιες Συμβάσεις» (ΑΔΑ: ΨΡΤΟ46ΜΤΛΡ-Χ92).
- του ν. 3419/2005 (Α' 297) «Γενικό Εμπορικό Μητρώο (Γ.Ε.ΜΗ.) και εκσυγχρονισμός της Επιμελητηριακής Νομοθεσίας»
- του ν. 4635/2019 (Α'167) « Επενδύω στην Ελλάδα και άλλες διατάξεις» και ιδίως των άρθρων 85 επ.
- του ν. 4270/2014 (Α' 143) «Αρχές δημοσιονομικής διαχείρισης και εποπτείας (ενσωμάτωση της Οδηγίας 2011/85/ΕΕ) – δημόσιο λογιστικό και άλλες διατάξεις»
- Τον ν. 4250/2014 (Α' 74) "Διοικητικές Απλουστεύσεις - Καταργήσεις, Συγχωνεύσεις Νομικών Προσώπων και Υπηρεσιών του Δημοσίου Τομέα-Τροποποίηση Διατάξεων του π.δ. 318/1992 (Α' 161) και λοιπές ρυθμίσεις" και ειδικότερα τις διατάξεις του άρθρου 1.
- του π.δ. 80/2016 (Α' 145) «Ανάληψη υποχρεώσεων από τους Διατάκτες»
- της παρ. Ζ του Ν. 4152/2013 (Α' 107) «Προσαρμογή της ελληνικής νομοθεσίας στην Οδηγία 2011/7 της 16.2.2011 για την καταπολέμηση των καθυστερήσεων πληρωμών στις εμπορικές συναλλαγές»,
- του ν. 4314/2014 (Α' 265) «Α) Για τη διαχείριση, τον έλεγχο και την εφαρμογή αναπτυξιακών παρεμβάσεων για την προγραμματική περίοδο 2014–2020, Β) Ενσωμάτωση της Οδηγίας 2012/17 του Ευρωπαϊκού Κοινοβουλίου και του Συμβουλίου της 13ης Ιουνίου 2012 (ΕΕ L 156/16.6.2012) στο ελληνικό δίκαιο, τροποποίηση του ν. 3419/2005 (Α' 297) και άλλες διατάξεις»
- του ν. 4727/2020 (Α' 184) «Ψηφιακή Διακυβέρνηση (Ενσωμάτωση στην Ελληνική Νομοθεσία της Οδηγίας (ΕΕ) 2016/2102 και της Οδηγίας (ΕΕ) 2019/1024) – Ηλεκτρονικές Επικοινωνίες (Ενσωμάτωση στο Ελληνικό Δίκαιο της Οδηγίας (ΕΕ) 2018/1972 και άλλες διατάξεις»,
- του π.δ 28/2015 (Α' 34) «Κωδικοποίηση διατάξεων για την πρόσβαση σε δημόσια έγγραφα και στοιχεία»
- του ν. 2859/2000 (Α' 248) «Κύρωση Κώδικα Φόρου Προστιθέμενης Αξίας»
- του ν.2690/1999 (Α' 45) «Κύρωση του Κώδικα Διοικητικής Διαδικασίας και άλλες διατάξεις» και ιδίως των άρθρων 1,2, 7, 11 και 13 έως 15,
- του ν. 2121/1993 (Α' 25) «Πνευματική Ιδιοκτησία, Συγγενικά Δικαιώματα και Πολιτιστικά Θέματα»,
- του Κανονισμού (ΕΕ) 2016/679 του ΕΚ και του Συμβουλίου, της 27ης Απριλίου 2016, για την προστασία των φυσικών προσώπων έναντι της επεξεργασίας των δεδομένων προσωπικού χαρακτήρα

και για την ελεύθερη κυκλοφορία των δεδομένων αυτών και την κατάργηση της οδηγίας 95/46/EK (Γενικός Κανονισμός για την Προστασία Δεδομένων) (Κείμενο που παρουσιάζει ενδιαφέρον για τον ΕΟΧ) OJ L 119,

- του ν. 4624/2019 (Α' 137) «Αρχή Προστασίας Δεδομένων Προσωπικού Χαρακτήρα, μέτρα εφαρμογής του Κανονισμού (ΕΕ) 2016/679 του Ευρωπαϊκού Κοινοβουλίου και του Συμβουλίου της 27ης Απριλίου 2016 για την προστασία των φυσικών προσώπων έναντι της επεξεργασίας δεδομένων προσωπικού χαρακτήρα και ενσωμάτωση στην εθνική νομοθεσία της Οδηγίας (ΕΕ) 2016/680 του Ευρωπαϊκού Κοινοβουλίου και του Συμβουλίου της 27ης Απριλίου 2016 και άλλες διατάξεις»
- της υπ' αριθ. ΥΠΕΝ/ΔΔΥ/72083/6635/03-08-2020 (ΥΟΔΔ 581) Απόφαση Υπουργού Περιβάλλοντος και Ενέργειας με θέμα: "Συγκρότηση του Διοικητικού Συμβουλίου του Νομικού Προσώπου Ιδιωτικού Δικαίου με την επωνυμία "Οργανισμός Φυσικού Περιβάλλοντος και Κλιματικής Αλλαγής" (Ο.ΦΥ.ΠΕ.Κ.Α.)",
- της υπ' αριθ. ΥΠΕΝ/ΔΝΕΠ/27268/1216/22-03-2021 (Β 1328) Απόφαση Υπουργών Οικονομικών και Περιβάλλοντος και Ενέργειας για την "Έγκριση Κανονισμού Οικονομικής Διαχείρισης και Προμηθειών του Νομικού Προσώπου Ιδιωτικού Δικαίου με την επωνυμία "Οργανισμός Φυσικού Περιβάλλοντος και Κλιματικής Αλλαγής" (Ο.ΦΥ.ΠΕ.Κ.Α.).
- της υπ' αριθ. ΥΠΕΝ/ΔΠΔΑ/139524/3123/Κοινή Υπουργική Απόφαση για την «Έγκριση του προϋπολογισμού οικονομικού έτους 2023 του Οργανισμού Φυσικού Περιβάλλοντος και Κλιματικής Αλλαγής (Ο.ΦΥ.ΠΕ.Κ.Α.)»
- της υπ' αριθ. 5658/02-05-2022 Απόφαση ΔΣ Ο.ΦΥ.ΠΕ.Κ.Α. ανάθεσης καθηκόντων Προϊσταμένης Οικονομικών Υπηρεσιών (Π.Ο.Υ.) και ορισμού αναπληρωτή της στον Οργανισμό Φυσικού Περιβάλλοντος και Κλιματικής Αλλαγής (Ο.ΦΥ.ΠΕ.Κ.Α.) και αναπληρωτή της (ΑΔΑ: 6ΕΣ946ΜΑΖΤ-ΘΞΡ).
- της με αρ. πρωτ. 2927/12-08-2021 Απόφαση Τροποποίησης και κωδικοποίησης του Κανονισμού Εσωτερικής Λειτουργίας του Οργανισμού Φυσικού Περιβάλλοντος και Κλιματικής Αλλαγής (Ο.ΦΥ.ΠΕ.Κ.Α.) (ΠΡΑ.Δ.Ι.Τ. 119)
- της υπ' αριθ. 18817/17-09-2022 Απόφασης Πρώτης Τροποποίηση και κωδικοποίησης του «Κανονισμού Εσωτερικής Λειτουργίας του Οργανισμού Φυσικού Περιβάλλοντος και Κλιματικής Αλλαγής (Ο.ΦΥ.ΠΕ.Κ.Α.)» (ΠΡΑ.Δ.Ι.Τ 141)
- της υπ' αρ. ΥΠΕΝ/ΔΝΕΠ/82834/3077/07-09-2021 (Β 4180) Απόφαση του Υφυπουργού Περιβάλλοντος και Ενέργειας με θέμα: "Έναρξη άσκησης όλων των αρμοδιοτήτων του Νομικού Προσώπου Ιδιωτικού Δικαίου με την επωνυμία "Οργανισμός Φυσικού Περιβάλλοντος και Κλιματικής Αλλαγής" (Ο.ΦΥ.ΠΕ.Κ.Α.), σύμφωνα με την παρ. 1 του άρθρου 43 του ν. 4685/2020 (Α' 92)"
- της υπ' αριθ. ΥΠΕΝ/ΔΔΥ/90177/6250/29-09-2021 (Υ.Ο.Δ.Δ. 832) απόφαση του Υφυπουργού Περιβάλλοντος και Ενέργειας με θέμα: "Τροποποίηση της υπό στοιχεία ΥΠΕΝ/ΔΔΥ/72083/6635/22-072020 απόφασης του Υπουργού Περιβάλλοντος και Ενέργειας "Συγκρότηση του Διοικητικού Συμβουλίου του Νομικού Προσώπου Ιδιωτικού Δικαίου με την επωνυμία "Οργανισμός Φυσικού Περιβάλλοντος και Κλιματικής Αλλαγής" (ΟΦΥΠΕΚΑ)" (Υ.Ο.Δ.Δ. 581)"
- την με αρ. πρωτ. 3090/02-02-2023 (ΑΔΑ: ΨΩΑΒ46ΜΑΖΤ-ΧΤ2) Απόφαση του Διευθύνοντα Σύμβουλου του Ο.ΦΥ.ΠΕ.Κ.Α. με την οποία εγκρίθηκε η διενέργεια ανοικτού άνω των ορίων ηλεκτρονικού δημόσιου διαγωνισμού (άρθρο 27 του ν. 4412/16), με κριτήριο κατακύρωσης την πλέον συμφέρουσα από οικονομικής άποψης προσφορά, βάσει της βέλτιστης σχέσης ποιότητας – τιμής και συνολικού προϋπολογισμού 372.000,00 ευρώ (συμπ. ΦΠΑ) για την ανάδειξη αναδόχου παροχής υπηρεσιών με τίτλο: «Υλοποίηση Ενιαίου πληροφοριακού συστήματος καταγραφής και παρακολούθησης δεδομένων που αφορούν τις εκπομπές άνθρακα σε εθνικό, δημοτικό και τομεακό επίπεδο».
- των σε εκτέλεση των ανωτέρω νόμων εκδοθεισών κανονιστικών πράξεων, των λοιπών διατάξεων που αναφέρονται ρητά ή απορρέουν από τα οριζόμενα στα συμβατικά τεύχη της παρούσας, καθώς και του συνόλου των διατάξεων του ασφαλιστικού, εργατικού, κοινωνικού, περιβαλλοντικού και

φορολογικού δικαίου που διέπει την ανάθεση και εκτέλεση της παρούσας σύμβασης, έστω και αν δεν αναφέρονται ρητά παραπάνω.

## 1.5 Προθεσμία παραλαβής προσφορών και διενέργεια διαγωνισμού

---

Η καταληκτική ημερομηνία παραλαβής των προσφορών είναι στις **13/03/2023** και ώρα 17:00

Η διαδικασία θα διενεργηθεί με χρήση του Εθνικού Συστήματος Ηλεκτρονικών Δημόσιων Συμβάσεων (ΕΣΗΔΗΣ) Προμήθειες και Υπηρεσίες του ΟΠΣ ΕΣΗΔΗΣ (Διαδικτυακή Πύλη [www.promitheus.gov.gr](http://www.promitheus.gov.gr))

## 1.6 Δημοσιότητα

---

### A. Δημοσίευση στην Επίσημη Εφημερίδα της Ευρωπαϊκής Ένωσης

Προκήρυξη<sup>1</sup> της παρούσας σύμβασης απεστάλη με ηλεκτρονικά μέσα για δημοσίευση στις 06/02/2023 στην Υπηρεσία Εκδόσεων της Ευρωπαϊκής Ένωσης.

### B. Δημοσίευση σε εθνικό επίπεδο

Το πλήρες κείμενο της παρούσας Διακήρυξης καταχωρήθηκε στο Κεντρικό Ηλεκτρονικό Μητρώο Δημοσίων Συμβάσεων (ΚΗΜΔΗΣ).

Τα έγγραφα της σύμβασης της παρούσας Διακήρυξης καταχωρήθηκαν στη σχετική ηλεκτρονική διαδικασία σύναψης δημόσιας σύμβασης στο ΕΣΗΔΗΣ, η οποία έλαβε Συστημικό Αύξοντα Αριθμό: **183377** και αναρτήθηκαν στη Διαδικτυακή Πύλη ([www.promitheus.gov.gr](http://www.promitheus.gov.gr)) του ΟΠΣ ΕΣΗΔΗΣ.

Περίληψη της παρούσας Διακήρυξης όπως προβλέπεται στην περίπτωση (ιστ) της παραγράφου 3 του άρθρου 76 του Ν.4727/2020, αναρτήθηκε στο διαδίκτυο, στον ιστότοπο <http://et.diavgeia.gov.gr/> (ΠΡΟΓΡΑΜΜΑ ΔΙΑΥΓΕΙΑ)

Η Διακήρυξη θα καταχωρηθεί στο διαδίκτυο, στην ιστοσελίδα της αναθέτουσας αρχής, στη διεύθυνση (URL) : <https://necca.gov.gr> στη διαδρομή: Νέα -Δημοσιότητα ► Προκηρύξεις - Διαγωνισμοί.

## 1.7 Αρχές εφαρμοζόμενες στη διαδικασία σύναψης

---

Οι οικονομικοί φορείς δεσμεύονται ότι:

α) τηρούν και θα εξακολουθήσουν να τηρούν κατά την εκτέλεση της σύμβασης, εφόσον επιλεγούν, τις υποχρεώσεις τους που απορρέουν από τις διατάξεις της περιβαλλοντικής, κοινωνικοασφαλιστικής και εργατικής νομοθεσίας, που έχουν θεσπιστεί με το δίκαιο της Ένωσης, το εθνικό δίκαιο, συλλογικές συμβάσεις ή διεθνείς διατάξεις περιβαλλοντικού, κοινωνικού και εργατικού δικαίου, οι οποίες απαριθμούνται στο Παράρτημα Χ του Προσαρτήματος Α του ν. 4412/2016. Η τήρηση των εν λόγω υποχρεώσεων ελέγχεται και βεβαιώνεται από τα όργανα που επιβλέπουν την εκτέλεση των δημοσίων συμβάσεων και τις αρμόδιες δημόσιες αρχές και υπηρεσίες που ενεργούν εντός των ορίων της ευθύνης και της αρμοδιότητάς τους .

---

<sup>1</sup> Άρθρο 65 παρ. 1 του ν. 4412/2016 : Η προκήρυξη περιλαμβάνει τις πληροφορίες που προβλέπονται στο Παράρτημα V του Προσαρτήματος Α' υπό τη μορφή τυποποιημένου εντύπου (έντυπο 2 Παραρτήματος II : Προκήρυξη Σύμβασης του Εκτελεστικού Κανονισμού (ΕΕ) 2015/1986 της Επιτροπής (L296/1)

β) δεν θα ενεργήσουν αθέμιτα, παράνομα ή καταχρηστικά καθ' όλη τη διάρκεια της διαδικασίας ανάθεσης, αλλά και κατά το στάδιο εκτέλεσης της σύμβασης, εφόσον επιλεγούν.

γ) λαμβάνουν τα κατάλληλα μέτρα για να διαφυλάξουν την εμπιστευτικότητα των πληροφοριών που έχουν χαρακτηριστεί ως τέτοιες.

## 2. ΓΕΝΙΚΟΙ ΚΑΙ ΕΙΔΙΚΟΙ ΟΡΟΙ ΣΥΜΜΕΤΟΧΗΣ

### 2.1 Γενικές Πληροφορίες

#### 2.1.1 Έγγραφα της σύμβασης

Τα έγγραφα της παρούσας διαδικασίας σύναψης είναι τα ακόλουθα:

1. η Προκήρυξη της Σύμβασης, όπως αυτή έχει δημοσιευτεί στην Επίσημη Εφημερίδα της Ευρωπαϊκής Ένωσης
2. Η παρούσα διακήρυξη και τα παραρτήματά της
3. Το Ευρωπαϊκό Ενιαίο Έγγραφο Σύμβασης [ΕΕΕΣ]
4. Οι συμπληρωματικές πληροφορίες που τυχόν παρέχονται στο πλαίσιο της διαδικασίας, ιδίως σχετικά με τις προδιαγραφές και τα σχετικά δικαιολογητικά.

#### 2.1.2 Επικοινωνία - Πρόσβαση στα έγγραφα της Σύμβασης

Όλες οι επικοινωνίες σε σχέση με τα βασικά στοιχεία της διαδικασίας σύναψης της σύμβασης, καθώς και όλες οι ανταλλαγές πληροφοριών, ιδίως η ηλεκτρονική υποβολή, εκτελούνται με τη χρήση της πλατφόρμας του Εθνικού Συστήματος Ηλεκτρονικών Δημοσίων Συμβάσεων (ΕΣΗΔΗΣ), η οποία είναι προσβάσιμη μέσω της Διαδικτυακής πύλης ([www.promitheus.gov.gr](http://www.promitheus.gov.gr)).

#### 2.1.3 Παροχή Διευκρινίσεων

Τα σχετικά αιτήματα παροχής διευκρινίσεων υποβάλλονται ηλεκτρονικά, το αργότερο 10 (δέκα) ημέρες πριν την καταληκτική ημερομηνία υποβολής προσφορών και απαντώνται αντίστοιχα, στο πλαίσιο της παρούσας, στη σχετική ηλεκτρονική διαδικασία σύναψης δημόσιας σύμβασης στην πλατφόρμα του ΕΣΗΔΗΣ, η οποία είναι προσβάσιμη μέσω της Διαδικτυακής πύλης ([www.promitheus.gov.gr](http://www.promitheus.gov.gr)). Αιτήματα παροχής συμπληρωματικών πληροφοριών – διευκρινίσεων υποβάλλονται από εγγεγραμμένους στο σύστημα οικονομικούς φορείς, δηλαδή από εκείνους που διαθέτουν σχετικά διαπιστευτήρια που τους έχουν χορηγηθεί (όνομα χρήστη και κωδικό πρόσβασης) και απαραίτητα το ηλεκτρονικό αρχείο με το κείμενο των ερωτημάτων είναι ηλεκτρονικά υπογεγραμμένο. Αιτήματα παροχής διευκρινίσεων που είτε υποβάλλονται με άλλο τρόπο είτε το ηλεκτρονικό αρχείο που τα συνοδεύει δεν είναι ηλεκτρονικά υπογεγραμμένο, δεν εξετάζονται.

Η αναθέτουσα αρχή παρατείνει την προθεσμία παραλαβής των προσφορών, ούτως ώστε όλοι οι ενδιαφερόμενοι οικονομικοί φορείς να μπορούν να λάβουν γνώση όλων των αναγκαίων πληροφοριών για την κατάρτιση των προσφορών στις ακόλουθες περιπτώσεις:

α) όταν, για οποιονδήποτε λόγο, πρόσθετες πληροφορίες, αν και ζητήθηκαν από τον οικονομικό φορέα έγκαιρα δεν έχουν παρασχεθεί το αργότερο έξι (6) ημέρες πριν από την προθεσμία που ορίζεται για την παραλαβή των προσφορών,

β) όταν τα έγγραφα της σύμβασης υφίστανται σημαντικές αλλαγές.



Η διάρκεια της παράτασης θα είναι ανάλογη με τη σπουδαιότητα των πληροφοριών που ζητήθηκαν ή των αλλαγών.

Όταν οι πρόσθετες πληροφορίες δεν έχουν ζητηθεί έγκαιρα ή δεν έχουν σημασία για την προετοιμασία κατάλληλων προσφορών, η παράταση της προθεσμίας εναπόκειται στη διακριτική ευχέρεια της αναθέτουσας αρχής.

Τροποποίηση των όρων της διαγωνιστικής διαδικασίας (πχ αλλαγή/μετάθεση της καταληκτικής ημερομηνίας υποβολής προσφορών, καθώς και σημαντικές αλλαγές των εγγράφων της σύμβασης, σύμφωνα με την προηγούμενη παράγραφο) δημοσιεύεται στο ΚΗΜΔΗΣ.

#### 2.1.4 Γλώσσα

Τα έγγραφα της σύμβασης έχουν συνταχθεί στην ελληνική γλώσσα.

Τυχόν προδικαστικές προσφυγές υποβάλλονται στην ελληνική γλώσσα.

Οι προσφορές, τα στοιχεία που περιλαμβάνονται σε αυτές, καθώς και τα αποδεικτικά έγγραφα σχετικά με τη μη ύπαρξη λόγου αποκλεισμού και την πλήρωση των κριτηρίων ποιοτικής επιλογής συντάσσονται στην ελληνική γλώσσα ή συνοδεύονται από επίσημη μετάφρασή τους στην ελληνική γλώσσα.

Τα αλλοδαπά δημόσια και ιδιωτικά έγγραφα συνοδεύονται από μετάφρασή τους στην ελληνική γλώσσα, επικυρωμένη είτε από πρόσωπο αρμόδιο κατά τις κείμενες διατάξεις της εθνικής νομοθεσίας είτε από πρόσωπο κατά νόμο αρμόδιο της χώρας στην οποία έχει συνταχθεί το έγγραφο.

Ενημερωτικά και τεχνικά φυλλάδια και άλλα έντυπα -εταιρικά ή μη- με ειδικό τεχνικό περιεχόμενο, δηλαδή έντυπα με αμιγώς τεχνικά χαρακτηριστικά, όπως αριθμούς, αποδόσεις σε διεθνείς μονάδες, μαθηματικούς τύπους και σχέδια, που είναι δυνατόν να διαβαστούν σε κάθε γλώσσα και δεν είναι απαραίτητη η μετάφραση τους, μπορούν να υποβάλλονται σε άλλη γλώσσα, χωρίς να συνοδεύονται από μετάφραση στην ελληνική.

Κάθε μορφής επικοινωνία με την αναθέτουσα αρχή, καθώς και μεταξύ αυτής και του αναδόχου, θα γίνονται υποχρεωτικά στην ελληνική γλώσσα.

#### 2.1.5 Εγγυήσεις

Οι εγγυητικές επιστολές των παραγράφων 2.2.2 και 4.1. εκδίδονται από πιστωτικά ιδρύματα ή χρηματοδοτικά ιδρύματα ή ασφαλιστικές επιχειρήσεις κατά την έννοια των περιπτώσεων β' και γ' της παρ. 1 του άρθρου 14 του ν. 4364/ 2016 (Α' 13), που λειτουργούν νόμιμα στα κράτη - μέλη της Ένωσης ή του Ευρωπαϊκού Οικονομικού Χώρου ή στα κράτη-μέρη της ΣΔΣ και έχουν, σύμφωνα με τις ισχύουσες διατάξεις, το δικαίωμα αυτό. Μπορούν, επίσης, να εκδίδονται από το Τ.Μ.Ε.Δ.Ε. ή να παρέχονται με γραμμάτιο του Ταμείου Παρακαταθηκών και Δανείων με παρακατάθεση σε αυτό του αντίστοιχου χρηματικού ποσού. Αν συσταθεί παρακαταθήκη με γραμμάτιο παρακατάθεσης χρεογράφων στο Ταμείο Παρακαταθηκών και Δανείων, τα τοκομερίδια ή μερίσματα που λήγουν κατά τη διάρκεια της εγγύησης επιστρέφονται μετά τη λήξη τους στον υπέρ ου η εγγύηση οικονομικό φορέα.

Οι εγγυητικές επιστολές εκδίδονται κατ' επιλογή των οικονομικών φορέων από έναν ή περισσότερους εκδότες της παραπάνω παραγράφου.

Οι εγγυήσεις αυτές περιλαμβάνουν κατ' ελάχιστον τα ακόλουθα στοιχεία: α) την ημερομηνία έκδοσης, β) τον εκδότη, γ) την αναθέτουσα αρχή προς την οποία απευθύνονται, δ) τον αριθμό της εγγύησης, ε) το ποσό που καλύπτει η εγγύηση, στ) την πλήρη επωνυμία, τον Α.Φ.Μ. και τη διεύθυνση του οικονομικού φορέα υπέρ του οποίου εκδίδεται η εγγύηση (στην περίπτωση ένωσης αναγράφονται όλα τα παραπάνω για κάθε μέλος της ένωσης), ζ) τους όρους ότι: αα) η εγγύηση παρέχεται ανέκκλητα και ανεπιφύλακτα, ο δε εκδότης παραιτείται του δικαιώματος της διαίρεσεως και της διζήσεως, και ββ) ότι σε περίπτωση κατάρτησης αυτής, το ποσό της κατάρτησης υπόκειται στο εκάστοτε ισχύον τέλος χαρτοσήμου, η) τα στοιχεία της σχετικής διακήρυξης και την καταληκτική ημερομηνία υποβολής προσφορών, θ) την ημερομηνία λήξης ή τον χρόνο ισχύος της εγγύησης, ι) την ανάληψη υποχρέωσης από τον εκδότη της εγγύησης να καταβάλει το ποσό της εγγύησης ολικά ή μερικά εντός πέντε (5) ημερών μετά από απλή

έγγραφο ειδοποίηση εκείνου προς τον οποίο απευθύνεται και ια) στην περίπτωση των εγγυήσεων καλής εκτέλεσης και προκαταβολής, τον αριθμό και τον τίτλο της σχετικής σύμβασης.

Η περ. α' του προηγούμενου εδαφίου ζ' δεν εφαρμόζεται για τις εγγυήσεις που παρέχονται με γραμμάτιο του Ταμείου Παρακαταθηκών και Δανείων.

Ενδεικτικό υπόδειγμα εγγυητικής επιστολής παρέχεται στο Παράρτημα IV της παρούσας.

Η αναθέτουσα αρχή επικοινωνεί με τους εκδότες των εγγυητικών επιστολών προκειμένου να διαπιστώσει την εγκυρότητά τους.

### **2.1.6 Προστασία Προσωπικών Δεδομένων**

Η αναθέτουσα αρχή ενημερώνει το φυσικό πρόσωπο που υπογράφει την προσφορά ως Προσφέρων ή ως Νόμιμος Εκπρόσωπος Προσφέροντος, ότι η ίδια ή και τρίτοι, κατ' εντολή και για λογαριασμό της, θα επεξεργάζονται προσωπικά δεδομένα που περιέχονται στους φακέλους της προσφοράς και τα αποδεικτικά μέσα τα οποία υποβάλλονται σε αυτήν, στο πλαίσιο του παρόντος Διαγωνισμού, για το σκοπό της αξιολόγησης των προσφορών και της ενημέρωσης έτερων συμμετεχόντων σε αυτόν, λαμβάνοντας κάθε εύλογο μέτρο για τη διασφάλιση του απόρρητου και της ασφάλειας της επεξεργασίας των δεδομένων και της προστασίας τους από κάθε μορφής αθέμιτη επεξεργασία, σύμφωνα με τις διατάξεις της κείμενης νομοθεσίας περί προστασίας προσωπικών δεδομένων, κατά τα αναλυτικώς αναφερόμενα στην αναλυτική ενημέρωση που επισυνάπτεται στην παρούσα.

## **2.2 Δικαίωμα Συμμετοχής - Κριτήρια Ποιοτικής Επιλογής**

---

### **2.2.1 Δικαίωμα συμμετοχής**

1. Δικαίωμα συμμετοχής στη διαδικασία σύναψης της παρούσας σύμβασης έχουν φυσικά ή νομικά πρόσωπα και, σε περίπτωση ενώσεων οικονομικών φορέων, τα μέλη αυτών, που είναι εγκατεστημένα σε:

α) κράτος-μέλος της Ένωσης,

β) κράτος-μέλος του Ευρωπαϊκού Οικονομικού Χώρου (Ε.Ο.Χ.),

γ) τρίτες χώρες που έχουν υπογράψει και κυρώσει τη ΣΔΣ, στο βαθμό που η υπό ανάθεση δημόσια σύμβαση καλύπτεται από τα Παραρτήματα 1, 2, 4, 5, 6 και 7 και τις γενικές σημειώσεις του σχετικού με την Ένωση

Προσαρτήματος Ι της ως άνω Συμφωνίας, καθώς και

δ) σε τρίτες χώρες που δεν εμπίπτουν στην περίπτωση γ' της παρούσας παραγράφου και έχουν συνάψει διμερείς ή πολυμερείς συμφωνίες με την Ένωση σε θέματα διαδικασιών ανάθεσης δημοσίων συμβάσεων.

Στο βαθμό που καλύπτονται από τα Παραρτήματα 1, 2, 4, 5 6 και 7 και τις γενικές σημειώσεις του σχετικού με την Ένωση Προσαρτήματος Ι της ΣΔΣ, καθώς και τις λοιπές διεθνείς συμφωνίες από τις οποίες δεσμεύεται η Ένωση, οι αναθέτουσες αρχές επιφυλάσσουν για τα έργα, τα αγαθά, τις υπηρεσίες και τους οικονομικούς φορείς των χωρών που έχουν υπογράψει τις εν λόγω συμφωνίες μεταχείριση εξίσου ευνοϊκή με αυτήν που επιφυλάσσουν για τα έργα, τα αγαθά, τις υπηρεσίες και τους οικονομικούς φορείς της Ένωσης.

2. Οικονομικός φορέας συμμετέχει είτε μεμονωμένα είτε ως μέλος ένωσης. Οι ενώσεις οικονομικών φορέων, συμπεριλαμβανομένων και των προσωρινών συμπράξεων, δεν απαιτείται να περιβληθούν συγκεκριμένη νομική μορφή για την υποβολή προσφοράς. Η αναθέτουσα αρχή μπορεί να απαιτήσει από τις ενώσεις οικονομικών φορέων να περιβληθούν συγκεκριμένη νομική μορφή, εφόσον τους ανατεθεί η σύμβαση.

Στις περιπτώσεις υποβολής προσφοράς από ένωση οικονομικών φορέων, όλα τα μέλη της ευθύνονται έναντι της αναθέτουσας αρχής αλληλέγγυα και εις ολόκληρον.

## 2.2.2 Εγγύηση συμμετοχής

**2.2.2.1.** Για την έγκυρη συμμετοχή στη διαδικασία σύναψης της παρούσας σύμβασης, κατατίθεται από τους συμμετέχοντες οικονομικούς φορείς (προσφέροντες), εγγυητική επιστολή συμμετοχής, συνολικού ποσού έξι χιλιάδων ευρώ (6.000,00 €), που αντιστοιχεί στο 2% της εκτιμώμενης αξίας της σύμβασης, εκτός ΦΠΑ.

Η εγγύηση συμμετοχής πρέπει να ισχύει τουλάχιστον για τριάντα (30) ημέρες μετά τη λήξη του χρόνου ισχύος της προσφοράς του άρθρου 2.4.5 της παρούσας, άλλως η προσφορά απορρίπτεται. Η αναθέτουσα αρχή μπορεί, πριν τη λήξη της προσφοράς, να ζητά από τους προσφέροντες να παρατείνουν, πριν τη λήξη τους, τη διάρκεια ισχύος της προσφοράς και της εγγύησης συμμετοχής.

Οι πρωτότυπες εγγυήσεις συμμετοχής, πλην των εγγυήσεων που εκδίδονται ηλεκτρονικά, προσκομίζονται, σε κλειστό φάκελο με ευθύνη του οικονομικού φορέα, το αργότερο πριν την ημερομηνία και ώρα αποσφράγισης των προσφορών που ορίζεται στην παρ. 3.1 της παρούσας, άλλως η προσφορά απορρίπτεται ως απαράδεκτη, μετά από γνώμη της Επιτροπής Διαγωνισμού.

**2.2.2.2.** Η εγγύηση συμμετοχής επιστρέφεται στον ανάδοχο με την προσκόμιση της εγγύησης καλής εκτέλεσης.

Η εγγύηση συμμετοχής επιστρέφεται στους λοιπούς προσφέροντες, σύμφωνα με τα ειδικότερα οριζόμενα στην παρ. 3 του άρθρου 72 του ν. 4412/2016.

**2.2.2.3.** Η εγγύηση συμμετοχής καταπίπτει, εάν ο προσφέρων: α) αποσύρει την προσφορά του κατά τη διάρκεια ισχύος αυτής, β) παρέχει, εν γνώσει του, ψευδή στοιχεία ή πληροφορίες που αναφέρονται στις παραγράφους 2.2.3 έως 2.2.6 γ) δεν προσκομίζει εγκαίρως τα προβλεπόμενα από την παρούσα δικαιολογητικά (παραγράφοι 2.2.7 και 3.2), δ) δεν προσέλθει εγκαίρως για υπογραφή του συμφωνητικού, ε) υποβάλει μη κατάλληλη προσφορά, με την έννοια της περ. 46 της παρ. 1 του άρθρου 2 του ν. 4412/2016, στ) δεν ανταποκριθεί στη σχετική πρόσκληση της αναθέτουσας αρχής να εξηγήσει την τιμή ή το κόστος της προσφοράς του εντός της τεθείσας προθεσμίας και η προσφορά του απορριφθεί, ζ) στις περιπτώσεις των παρ. 3, 4 και 5 του άρθρου 103 του ν. 4412/2016, περί πρόσκλησης για υποβολή δικαιολογητικών από τον προσωρινό ανάδοχο, αν, κατά τον έλεγχο των παραπάνω δικαιολογητικών, σύμφωνα με τις παραγράφους 3.2 και 3.4 της παρούσας, διαπιστωθεί ότι τα στοιχεία που δηλώθηκαν στο ΕΕΕΣ είναι εκ προθέσεως απατηλά, ή ότι έχουν υποβληθεί πλαστά αποδεικτικά στοιχεία, ή αν, από τα παραπάνω δικαιολογητικά που προσκομίσθηκαν νομίμως και εμπροθέσμως, δεν αποδεικνύεται η μη συνδρομή των λόγων αποκλεισμού της παραγράφου 2.2.3 ή η πλήρωση μιας ή περισσότερων από τις απαιτήσεις των κριτηρίων ποιοτικής επιλογής.

## 2.2.3 Λόγοι αποκλεισμού

Αποκλείεται από τη συμμετοχή στην παρούσα διαδικασία σύναψης σύμβασης (διαγωνισμό) οικονομικός φορέας, εφόσον συντρέχει στο πρόσωπό του (εάν πρόκειται για μεμονωμένο φυσικό ή νομικό πρόσωπο) ή σε ένα από τα μέλη του (εάν πρόκειται για ένωση οικονομικών φορέων) ένας ή περισσότεροι από τους ακόλουθους λόγους:

**2.2.3.1.** Όταν υπάρχει σε βάρος του αμετάκλητη καταδικαστική απόφαση για ένα από τα ακόλουθα εγκλήματα:

α) συμμετοχή σε εγκληματική οργάνωση, όπως αυτή ορίζεται στο άρθρο 2 της απόφασης-πλαίσιο 2008/841/ΔΕΥ του Συμβουλίου της 24ης Οκτωβρίου 2008, για την καταπολέμηση του οργανωμένου εγκλήματος (ΕΕ L 300 της 11.11.2008 σ.42), και τα εγκλήματα του άρθρου 187 του Ποινικού Κώδικα

(εγκληματική οργάνωση),

β) ενεργητική δωροδοκία, όπως ορίζεται στο άρθρο 3 της σύμβασης περί της καταπολέμησης της διαφθοράς στην οποία ενέχονται υπάλληλοι των Ευρωπαϊκών Κοινοτήτων ή των κρατών-μελών της Ένωσης (ΕΕ C 195 της 25.6.1997, σ. 1) και στην παρ. 1 του άρθρου 2 της απόφασης-πλαίσιο 2003/568/ΔΕΥ του Συμβουλίου της 22ας Ιουλίου 2003, για την καταπολέμηση της δωροδοκίας στον ιδιωτικό τομέα (ΕΕ L 192 της 31.7.2003, σ. 54), καθώς και όπως ορίζεται στο εθνικό δίκαιο του οικονομικού φορέα, και τα εγκλήματα των άρθρων 159Α (δωροδοκία πολιτικών προσώπων), 236 (δωροδοκία υπαλλήλου), 237 παρ. 2-4 (δωροδοκία δικαστικών λειτουργιών), 237Α παρ. 2 (εμπορία επιρροής – μεσάζοντες), 396 παρ. 2 (δωροδοκία στον ιδιωτικό τομέα) του Ποινικού Κώδικα,

γ) απάτη, εις βάρος των οικονομικών συμφερόντων της Ένωσης, κατά την έννοια των άρθρων 3 και 4 της Οδηγίας (ΕΕ) 2017/1371 του Ευρωπαϊκού Κοινοβουλίου και του Συμβουλίου της 5<sup>ης</sup> Ιουλίου 2017 σχετικά με την καταπολέμηση, μέσω του ποινικού δικαίου, της απάτης εις βάρος των οικονομικών συμφερόντων της Ένωσης (L 198/28.07.2017) και τα εγκλήματα των άρθρων 159Α (δωροδοκία πολιτικών προσώπων), 216 (πλαστογραφία), 236 (δωροδοκία υπαλλήλου), 237 παρ. 2-4 (δωροδοκία δικαστικών λειτουργιών), 242 (ψευδής βεβαίωση, νόθευση κ.λπ.) 374 (διακεκριμένη κλοπή), 375 (υπεξαίρεση), 386 (απάτη), 386Α (απάτη με υπολογιστή), 386Β (απάτη σχετική με τις επιχορηγήσεις), 390 (απιστία) του Ποινικού Κώδικα και των άρθρων 155 επ. του Εθνικού Τελωνειακού Κώδικα (ν. 2960/2001, Α' 265), όταν αυτά στρέφονται κατά των οικονομικών συμφερόντων της Ευρωπαϊκής Ένωσης ή συνδέονται με την προσβολή αυτών των συμφερόντων, καθώς και τα εγκλήματα των άρθρων 23 (διασυνωριακή απάτη σχετικά με τον ΦΠΑ) και 24 (επικουρικές διατάξεις για την ποινική προστασία των οικονομικών συμφερόντων της Ευρωπαϊκής Ένωσης) του ν. 4689/2020 (Α' 103),

δ) τρομοκρατικά εγκλήματα ή εγκλήματα συνδεδεμένα με τρομοκρατικές δραστηριότητες, όπως ορίζονται, αντιστοίχως, στα άρθρα 3-4 και 5-12 της Οδηγίας (ΕΕ) 2017/541 του Ευρωπαϊκού Κοινοβουλίου και του Συμβουλίου της 15<sup>ης</sup> Μαρτίου 2017 για την καταπολέμηση της τρομοκρατίας και την αντικατάσταση της απόφασης-πλασίου 2002/475/ΔΕΥ του Συμβουλίου και για την τροποποίηση της απόφασης 2005/671/ΔΕΥ του Συμβουλίου (ΕΕ L 88/31.03.2017) ή ηθική αυτουργία ή συνέργεια ή απόπειρα διάπραξης εγκλήματος, όπως ορίζονται στο άρθρο 14 αυτής, και τα εγκλήματα των άρθρων 187Α και 187Β του Ποινικού Κώδικα, καθώς και τα εγκλήματα των άρθρων 32-35 του ν. 4689/2020 (Α'103),

ε) νομιμοποίηση εσόδων από παράνομες δραστηριότητες ή χρηματοδότηση της τρομοκρατίας, όπως αυτές ορίζονται στο άρθρο 1 της Οδηγίας (ΕΕ) 2015/849 του Ευρωπαϊκού Κοινοβουλίου και του Συμβουλίου της 20ης Μαΐου 2015, σχετικά με την πρόληψη της χρησιμοποίησης του χρηματοπιστωτικού συστήματος για τη νομιμοποίηση εσόδων από παράνομες δραστηριότητες ή για τη χρηματοδότηση της τρομοκρατίας, την τροποποίηση του κανονισμού (ΕΕ) αριθμ. 648/2012 του Ευρωπαϊκού Κοινοβουλίου και του Συμβουλίου, και την κατάργηση της οδηγίας 2005/60/ΕΚ του Ευρωπαϊκού Κοινοβουλίου και του Συμβουλίου και της οδηγίας 2006/70/ΕΚ της Επιτροπής (ΕΕ L 141/05.06.2015) και τα εγκλήματα των άρθρων 2 και 39 του ν. 4557/2018 (Α' 139),

στ) παιδική εργασία και άλλες μορφές εμπορίας ανθρώπων, όπως ορίζονται στο άρθρο 2 της Οδηγίας 2011/36/ΕΕ του Ευρωπαϊκού Κοινοβουλίου και του Συμβουλίου της 5ης Απριλίου 2011, για την πρόληψη και την καταπολέμηση της εμπορίας ανθρώπων και για την προστασία των θυμάτων της, καθώς και για την αντικατάσταση της απόφασης-πλαίσιο 2002/629/ΔΕΥ του Συμβουλίου (ΕΕ L 101 της 15.4.2011, σ. 1), και τα εγκλήματα του άρθρου 323Α του Ποινικού Κώδικα (εμπορία ανθρώπων).

Ο οικονομικός φορέας αποκλείεται, επίσης, όταν το πρόσωπο εις βάρος του οποίου εκδόθηκε αμετάκλητη καταδικαστική απόφαση είναι μέλος του διοικητικού, διευθυντικού ή εποπτικού οργάνου του ή έχει εξουσία εκπροσώπησης, λήψης αποφάσεων ή ελέγχου σε αυτό. Η υποχρέωση του προηγούμενου εδαφίου αφορά:

- στις περιπτώσεις εταιρειών περιορισμένης ευθύνης (Ε.Π.Ε.) ιδιωτικών κεφαλαιουχικών εταιρειών (Ι.Κ.Ε.) και προσωπικών εταιρειών (Ο.Ε. και Ε.Ε.) τους διαχειριστές.

- στις περιπτώσεις ανωνύμων εταιρειών (Α.Ε.), τον διευθύνοντα Σύμβουλο, τα μέλη του Διοικητικού Συμβουλίου, καθώς και τα πρόσωπα στα οποία με απόφαση του Διοικητικού Συμβουλίου έχει ανατεθεί το σύνολο της διαχείρισης και εκπροσώπησης της εταιρείας.
- στις περιπτώσεις Συνεταιρισμών, τα μέλη του Διοικητικού Συμβουλίου.
- σε όλες τις υπόλοιπες περιπτώσεις νομικών προσώπων, τον κατά περίπτωση νόμιμο εκπρόσωπο.

**Εάν στις ως άνω περιπτώσεις (α) έως (στ) η κατά τα ανωτέρω περίοδος αποκλεισμού δεν έχει καθοριστεί με αμετάκλητη απόφαση, αυτή ανέρχεται σε πέντε (5) έτη από την ημερομηνία της καταδίκης με αμετάκλητη απόφαση.**

#### **2.2.3.2. Στις ακόλουθες περιπτώσεις:**

α) όταν ο οικονομικός φορέας έχει αθετήσει τις υποχρεώσεις του όσον αφορά στην καταβολή φόρων ή εισφορών κοινωνικής ασφάλισης και αυτό έχει διαπιστωθεί από δικαστική ή διοικητική απόφαση με τελεσίδικη και δεσμευτική ισχύ, σύμφωνα με διατάξεις της χώρας όπου είναι εγκατεστημένος ή την εθνική νομοθεσία ή

β) όταν η αναθέτουσα αρχή μπορεί να αποδείξει με τα κατάλληλα μέσα ότι ο οικονομικός φορέας έχει αθετήσει τις υποχρεώσεις του όσον αφορά την καταβολή φόρων ή εισφορών κοινωνικής ασφάλισης.

Αν ο οικονομικός φορέας είναι Έλληνας πολίτης ή έχει την εγκατάστασή του στην Ελλάδα, οι υποχρεώσεις του που αφορούν τις εισφορές κοινωνικής ασφάλισης καλύπτουν τόσο την κύρια όσο και την επικουρική ασφάλιση.

Οι υποχρεώσεις των περ. α' και β' της παρ. 2.2.3.2 θεωρείται ότι δεν έχουν αθετηθεί εφόσον δεν έχουν καταστεί ληξιπρόθεσμες ή εφόσον αυτές έχουν υπαχθεί σε δεσμευτικό διακανονισμό που τηρείται.

Δεν αποκλείεται ο οικονομικός φορέας, όταν έχει εκπληρώσει τις υποχρεώσεις του είτε καταβάλλοντας τους φόρους ή τις εισφορές κοινωνικής ασφάλισης που οφείλει, συμπεριλαμβανομένων, κατά περίπτωση, των δεδουλευμένων τόκων ή των προστίμων είτε υπαγόμενος σε δεσμευτικό διακανονισμό για την καταβολή τους στο μέτρο που τηρεί τους όρους του δεσμευτικού κανονισμού.

**2.2.3.4.** Ο οικονομικός φορέας αποκλείεται σε οποιοδήποτε χρονικό σημείο κατά τη διάρκεια της διαδικασίας σύναψης της παρούσας σύμβασης, όταν αποδεικνύεται ότι βρίσκεται, λόγω πράξεων ή παραλείψεων του, είτε πριν είτε κατά τη διαδικασία, σε μία από τις ως άνω περιπτώσεις.

**2.2.3.5.** Οικονομικός φορέας που εμπίπτει σε μια από τις καταστάσεις που αναφέρονται στην παράγραφο 2.2.3.1, μπορεί να προσκομίζει στοιχεία, προκειμένου να αποδείξει ότι τα μέτρα που έλαβε επαρκούν για να αποδείξουν την αξιοπιστία του, παρότι συντρέχει ο σχετικός λόγος αποκλεισμού (αυτοκάθαρση). Για τον σκοπό αυτόν, ο οικονομικός φορέας αποδεικνύει ότι έχει καταβάλει ή έχει δεσμευθεί να καταβάλει αποζημίωση για ζημίες που προκλήθηκαν από το ποινικό αδίκημα ή το παράπτωμα, ότι έχει διευκρινίσει τα γεγονότα και τις περιστάσεις με ολοκληρωμένο τρόπο, μέσω ενεργού συνεργασίας με τις ερευνητικές αρχές, και έχει λάβει συγκεκριμένα τεχνικά και οργανωτικά μέτρα, καθώς και μέτρα σε επίπεδο προσωπικού κατάλληλα για την αποφυγή περαιτέρω ποινικών αδικημάτων ή παραπτωμάτων. Τα μέτρα που λαμβάνονται από τους οικονομικούς φορείς αξιολογούνται σε συνάρτηση με τη σοβαρότητα και τις ιδιαίτερες περιστάσεις του ποινικού αδικήματος ή του παραπτώματος. Εάν τα στοιχεία κριθούν επαρκή, ο εν λόγω οικονομικός φορέας δεν αποκλείεται από τη διαδικασία σύναψης σύμβασης. Αν τα μέτρα κριθούν ανεπαρκή, γνωστοποιείται στον οικονομικό φορέα το σκεπτικό της απόφασης αυτής. Οικονομικός φορέας που έχει αποκλειστεί, σύμφωνα με τις κείμενες διατάξεις, με τελεσίδικη απόφαση, σε εθνικό επίπεδο, από τη συμμετοχή σε διαδικασίες σύναψης σύμβασης ή ανάθεσης παραχώρησης δεν μπορεί να κάνει χρήση της ανωτέρω δυνατότητας κατά την περίοδο του αποκλεισμού που ορίζεται στην εν λόγω απόφαση.

**2.2.3.6.** Η απόφαση για την διαπίστωση της επάρκειας ή μη των επανορθωτικών μέτρων κατά την προηγούμενη παράγραφο εκδίδεται σύμφωνα με τα οριζόμενα στις παρ. 8 και 9 του άρθρου 73 του ν. 4412/2016.

**2.2.3.7.** Οικονομικός φορέας, σε βάρος του οποίου έχει επιβληθεί η κύρωση του οριζόντιου αποκλεισμού σύμφωνα με τις κείμενες διατάξεις και για το χρονικό διάστημα που αυτή ορίζει, αποκλείεται από την παρούσα διαδικασία σύναψης της σύμβασης.

## Κριτήρια Επιλογής

### 2.2.4 Καταλληλότητα άσκησης επαγγελματικής δραστηριότητας

Οι οικονομικοί φορείς που συμμετέχουν στη διαδικασία σύναψης της παρούσας απαιτείται να ασκούν επαγγελματική δραστηριότητα συναφή με το αντικείμενο των προς παροχή υπηρεσιών, ήτοι την παροχή υπηρεσιών στον τομέα των Τεχνολογιών Πληροφορικής και Επικοινωνιών.

Οι οικονομικοί φορείς που είναι εγκατεστημένοι σε κράτος μέλος της Ευρωπαϊκής Ένωσης απαιτείται να είναι εγγεγραμμένοι σε ένα από τα επαγγελματικά μητρώα που τηρούνται στο κράτος εγκατάστασής τους ή να ικανοποιούν οποιαδήποτε άλλη απαίτηση ορίζεται στο Παράρτημα XI του Προσαρτήματος Α' του ν. 4412/2016. Εφόσον οι οικονομικοί φορείς απαιτείται να διαθέτουν ειδική έγκριση ή να είναι μέλη συγκεκριμένου οργανισμού για να μπορούν να παρέχουν τη σχετική υπηρεσία στη χώρα καταγωγής τους, η αναθέτουσα αρχή μπορεί να τους ζητεί να αποδείξουν ότι διαθέτουν την έγκριση αυτή ή ότι είναι μέλη του εν λόγω οργανισμού ή να τους καλέσει να προβούν σε ένορκη δήλωση ενώπιον συμβολαιογράφου σχετικά με την άσκηση του συγκεκριμένου επαγγέλματος.

Στην περίπτωση οικονομικών φορέων εγκατεστημένων σε κράτος μέλους του Ευρωπαϊκού Οικονομικού Χώρου (Ε.Ο.Χ) ή σε τρίτες χώρες που προσχωρήσει στη ΣΔΣ, ή σε τρίτες χώρες που δεν εμπίπτουν στην προηγούμενη περίπτωση και έχουν συνάψει διμερείς ή πολυμερείς συμφωνίες με την Ένωση σε θέματα διαδικασιών ανάθεσης δημοσίων συμβάσεων, απαιτείται να είναι εγγεγραμμένοι σε αντίστοιχα επαγγελματικά μητρώα.

Οι εγκατεστημένοι στην Ελλάδα οικονομικοί φορείς θα πρέπει να είναι εγγεγραμμένοι στο οικείο επαγγελματικό μητρώο, εφόσον, κατά την κείμενη νομοθεσία, απαιτείται η εγγραφή τους για την υπό ανάθεση υπηρεσία

Διευκρινίζεται ότι σε περίπτωση που ο υποψήφιος Ανάδοχος είναι ένωση οικονομικών φορέων, η ανωτέρω προϋπόθεση πρέπει να πληρείται από όλα τα μέλη της ένωσης.

### 2.2.5. Οικονομική και χρηματοοικονομική επάρκεια

Όσον αφορά την οικονομική και χρηματοοικονομική επάρκεια για την παρούσα διαδικασία σύναψης σύμβασης, οι οικονομικοί φορείς απαιτείται να διαθέτουν **μέσο γενικό κύκλο εργασιών των τριών (3) τελευταίων διαχειριστικών χρήσεων έτους 2019, 2020, 2021 ίσο ή μεγαλύτερο από το εκατόν πενήντα τοις εκατό (150%) του προϋπολογισμού (άνευ ΦΠΑ).** Σε περίπτωση που ο υποψήφιος Ανάδοχος δραστηριοποιείται για χρονικό διάστημα μικρότερο των τριών διαχειριστικών χρήσεων, τότε ο μέσος γενικός κύκλος εργασιών για όσες διαχειριστικές χρήσεις δραστηριοποιούνται, θα πρέπει να είναι ίσος ή μεγαλύτερος από το εκατόν πενήντα τοις εκατό (150%) του προϋπολογισμού (άνευ ΦΠΑ).

Σε περίπτωση ένωσης οικονομικών φορέων, οι παραπάνω ελάχιστες απαιτήσεις καλύπτονται αθροιστικά από τα μέλη της ένωσης.

### 2.2.6 Τεχνική και επαγγελματική ικανότητα

Οι οικονομικοί φορείς που συμμετέχουν στη διαδικασία σύναψης της παρούσας απαιτείται να διαθέτουν την κατάλληλα τεκμηριωμένη και αποδεδειγμένη επαγγελματική ικανότητα στην υλοποίηση έργων αντίστοιχου μεγέθους και πολυπλοκότητας με το υπό ανάθεση Έργο.

Συγκεκριμένα απαιτείται κατά τα **πέντε (5) τελευταία έτη** απαιτείται να έχουν ολοκληρώσει επιτυχώς κατ' ελάχιστον:

A) 1. Μία (1) μελέτη βιωσιμότητας είτε μελέτης εναρμόνισης οργανισμών με αρχές βιώσιμης λειτουργίας σε ένα (1) τουλάχιστον Δημόσιο Οργανισμό ή Νομικό Πρόσωπο Δημοσίου Δικαίου (Ν.Π.Δ.Δ.Π)

2. Ένα (1) έργο που να περιλαμβάνει τον σχεδιασμό και ανάπτυξη λύσεων με τεχνολογίες Robotic Process Automation προς επιχειρήσεις ή/και πολίτες ή/και δημόσιους φορείς.

B) να διαθέτουν την παρακάτω Ομάδα Έργου:

- **έναν (1) Υπεύθυνο Έργου** τριτοβάθμιας εκπαίδευσης, με 15ετή τουλάχιστον επαγγελματική εμπειρία σε Διαχείριση Έργων Πληροφορικής και Πιστοποίηση PMI ή PM2 ή PRINCE2 στη Διαχείριση Έργων. Ο Υπεύθυνος έργου πρέπει να απασχολείται από τον οικονομικό φορέα με σχέση εξαρτημένης εργασίας.
- **έναν (1) Αναπληρωτή Υπεύθυνο Έργου** τριτοβάθμιας εκπαίδευσης, με 10ετή τουλάχιστον επαγγελματική εμπειρία σε Διαχείριση Έργων Πληροφορικής και Πιστοποίηση PMI ή PM2 ή PRINCE2 στη Διαχείριση Έργων. Ο Αναπληρωτής Υπεύθυνος έργου πρέπει να απασχολείται από τον οικονομικό φορέα με σχέση εξαρτημένης εργασίας.
- **έναν (1) Ειδικό Σύμβουλο Περιβαλλοντικής Αδειοδότησης σε ρόλο Project Manager**, ο οποίος να διαθέτει κατ' ελάχιστον:
  - i. Πανεπιστημιακό Τίτλο Σπουδών (ΠΕ Μηχανικών ή ΠΕ Περιβάλλοντος) και Μεταπτυχιακό Τίτλο Σπουδών στον τομέα της ενέργειας ή/και περιβάλλοντος
  - ii. Δεκαετή (10ετή) επαγγελματική εμπειρία στον συντονισμό και στη διοίκηση ομάδων έργου στον τομέα του Περιβάλλοντος ή Ενέργειας ή/και στην υλοποίηση συγχρηματοδοτούμενων έργων από την Ε.Ε. ή/ και εφαρμογών/δράσεων περιβαλλοντικής πολιτικής της Ε.Ε. ή Κράτους – Μέλους
  - iii. Συμμετοχή σε πέντε (5) έργα στον τομέα της περιβαλλοντικής αδειοδότησης
- **έναν (1) Ειδικό Σύμβουλο Περιβαλλοντικής Αδειοδότησης σε ρόλο αναπληρωτή Project Manager**, ο οποίος να διαθέτει κατ' ελάχιστον:
  - i. Πανεπιστημιακό Τίτλο Σπουδών (ΠΕ Μηχανικών ή ΠΕ Περιβάλλοντος)
  - ii. Δεκαετή (10ετή) επαγγελματική εμπειρία
  - iii. Συμμετοχή σε πέντε (5) έργα στον τομέα της περιβαλλοντικής αδειοδότησης και ένα (1) έργο που αφορά την απογραφή εκπομπών CO<sub>2</sub> και την κατάρτιση σχεδίου δράσης αφενός μετριασμού αυτών και των επιπτώσεων της κλιματικής αλλαγής και αφετέρου την προσαρμογή σε αυτή, σε επίπεδο ΟΤΑ Α ή Β βαθμού.
- **έναν (1) Ειδικό Σύμβουλο Περιβαλλοντικής Νομοθεσίας**, με Πανεπιστημιακό Τίτλο Σπουδών στη Νομική και κάτοχος μεταπτυχιακού τίτλου σε θέματα περιβαλλοντικού ή ενεργειακού δικαίου με κατ' ελάχιστον δεκαετή (10ετή) επαγγελματική εμπειρία.
- **Έναν (1) Ειδικό Σύμβουλο** με Πανεπιστημιακό Τίτλο Σπουδών (ΠΕ Μηχανικών ή ΠΕ Περιβάλλοντος) και Μεταπτυχιακό ή/και Διδακτορικό Τίτλο Σπουδών στον τομέα της ενέργειας ή/και περιβάλλοντος με κατ'ελάχιστον πενταετή (5) εμπειρία σε ερευνητικά έργα που αφορούν το περιβάλλον ή/και την ενέργεια ή/και την Κλιματική Αλλαγή και να έχει συμμετάσχει σε

τουλάχιστον ένα (1) έργο που αφορά την ανάλυση δράσεων για την αντιμετώπιση της κλιματικής αλλαγής

- **Δύο (2) Μηχανικούς Πληροφορικής**, ανάπτυξης, εφαρμογής προηγμένων Διαδικτυακών εφαρμογών εξειδικευμένους σε web portals (**Web Applications Development**) με Δίπλωμα Σπουδών από Πανεπιστημιακό ή Τεχνολογικό Ίδρυμα Ανώτατης Εκπαίδευσης σε ένα από τα ακόλουθα γνωστικά αντικείμενα: Πληροφορική, Θετικές Επιστήμες, Μηχανική (engineering).

Σε περίπτωση ένωσης οικονομικών φορέων, οι παραπάνω ελάχιστες απαιτήσεις καλύπτονται αθροιστικά από τα μέλη της ένωσης.

### 2.2.7. Πρότυπα Διασφάλισης Ποιότητας

Οι οικονομικοί φορείς για την παρούσα διαδικασία σύναψης σύμβασης οφείλουν να συμμορφώνονται με:

α) Πρότυπα διασφάλισης ποιότητας. Για το λόγο αυτό οφείλουν να εφαρμόζουν συστήματα διασφάλισης ποιότητας τα οποία βασίζονται στη σχετική σειρά ευρωπαϊκών προτύπων και να έχουν πιστοποιηθεί από διαπιστευμένους οργανισμούς. Για την πλήρωση του παρόντος, απαιτείται η προσκόμιση πιστοποιητικού διαχείρισης ποιότητας **ISO 9001:2015 ή ισοδύναμο, εν ισχύ**, από διαπιστευμένο οργανισμό, με πεδίο εφαρμογής που καλύπτει την παροχή υπηρεσιών σχετικά με τον σχεδιασμό και την ανάπτυξη πληροφοριακών συστημάτων.

β) Πρότυπα διασφάλισης ασφάλειας πληροφοριών. Για το λόγο αυτό οφείλουν να εφαρμόζουν συστήματα διασφάλισης ασφάλειας πληροφοριών τα οποία βασίζονται στη σχετική σειρά ευρωπαϊκών προτύπων και να έχουν πιστοποιηθεί από διαπιστευμένους οργανισμούς. Για την πλήρωση του παρόντος, απαιτείται η προσκόμιση πιστοποιητικού διαχείρισης ασφάλειας πληροφοριών **ISO 27001:2008 ή αντίστοιχο, ή ισοδύναμο, εν ισχύ**.

γ) Πρότυπα περιβαλλοντικής διαχείρισης. Για το λόγο αυτό οφείλουν να εφαρμόζουν συστήματα περιβαλλοντικής διαχείρισης τα οποία βασίζονται στη σχετική σειρά ευρωπαϊκών προτύπων και να έχουν πιστοποιηθεί από διαπιστευμένους οργανισμούς. Για την πλήρωση του παρόντος, απαιτείται η προσκόμιση πιστοποιητικού περιβαλλοντικής διαχείρισης **ISO 14001:2015 ή ισοδύναμο, εν ισχύ**.

δ) Πρότυπα επιχειρησιακής συνέχειας. Για το λόγο αυτό οφείλουν να εφαρμόζουν συστήματα επιχειρησιακής συνέχειας τα οποία βασίζονται στη σχετική σειρά ευρωπαϊκών προτύπων και να έχουν πιστοποιηθεί από διαπιστευμένους οργανισμούς. Για την πλήρωση του παρόντος, απαιτείται η προσκόμιση πιστοποιητικού επιχειρησιακής συνέχειας **ISO 22301:2019 ή ισοδύναμο, εν ισχύ**.

Η αναθέτουσα αρχή αναγνωρίζει ισοδύναμα πιστοποιητικά που έχουν εκδοθεί από φορείς διαπιστευμένους από ισοδύναμους Οργανισμούς διαπίστευσης, εδρεύοντες και σε άλλα κράτη - μέλη. Επίσης, κάνει δεκτά άλλα αποδεικτικά στοιχεία για ισοδύναμα μέτρα διασφάλισης ποιότητας, εφόσον ο ενδιαφερόμενος οικονομικός φορέας δεν είχε τη δυνατότητα να αποκτήσει τα εν λόγω πιστοποιητικά εντός των σχετικών προθεσμιών για λόγους για τους οποίους δεν ευθύνεται ο ίδιος, υπό την προϋπόθεση ότι ο οικονομικός φορέας αποδεικνύει ότι τα προτεινόμενα μέτρα διασφάλισης ποιότητας πληρούν τα απαιτούμενα πρότυπα διασφάλισης ποιότητας.

### 2.2.8 Στήριξη στην ικανότητα τρίτων – Υπεργολαβία



**2.2.8.1. Στήριξη στην ικανότητα τρίτων**

Οι οικονομικοί φορείς μπορούν, όσον αφορά τα κριτήρια σχετικά με την τεχνική και επαγγελματική ικανότητα της παραγράφου 2.2.5, να στηρίζονται στις ικανότητες άλλων φορέων, ασχέτως της νομικής φύσης των δεσμών τους με αυτούς. Στην περίπτωση αυτή, αποδεικνύουν ότι θα έχουν στη διάθεσή τους τους αναγκαίους πόρους, με την προσκόμιση της σχετικής δέσμευσης των φορέων στην ικανότητα των οποίων στηρίζονται.

Ειδικά, όσον αφορά στα κριτήρια επαγγελματικής ικανότητας που σχετίζονται με τους τίτλους σπουδών και τα επαγγελματικά προσόντα που ορίζονται στην περίπτωση στ' του Μέρους ΙΙ του Παραρτήματος ΧΙΙ του Προσαρτήματος Α' του ν. 4412/2016 ή με την σχετική επαγγελματική εμπειρία, οι οικονομικοί φορείς, μπορούν να στηρίζονται στις ικανότητες άλλων φορέων, μόνο, εάν οι τελευταίοι θα εκτελέσουν τις εργασίες ή τις υπηρεσίες για τις οποίες απαιτούνται οι συγκεκριμένες ικανότητες.

Όταν οι οικονομικοί φορείς στηρίζονται στις ικανότητες άλλων φορέων όσον αφορά τα κριτήρια που σχετίζονται με την απαιτούμενη με τη διακήρυξη οικονομική και χρηματοοικονομική επάρκεια, οι εν λόγω οικονομικοί φορείς και αυτοί στους οποίους στηρίζονται είναι από κοινού υπεύθυνοι για την εκτέλεση της σύμβασης.

Υπό τους ίδιους όρους οι ενώσεις οικονομικών φορέων μπορούν να στηρίζονται στις ικανότητες των συμμετεχόντων στην ένωση ή άλλων φορέων.

Η αναθέτουσα αρχή ελέγχει αν οι φορείς, στις ικανότητες των οποίων προτίθεται να στηριχθεί ο οικονομικός φορέας, πληρούν κατά περίπτωση τα σχετικά κριτήρια επιλογής και εάν συντρέχουν λόγοι αποκλεισμού της παραγράφου 2.2.3.. Ο οικονομικός φορέας υποχρεούται να αντικαταστήσει έναν φορέα στην ικανότητα του οποίου στηρίζεται, εφόσον ο τελευταίος δεν πληροί το σχετικό κριτήριο επιλογής ή για τον οποίο συντρέχουν λόγοι αποκλεισμού, εντός προθεσμίας τριάντα (30) ημερών από την σχετική ηλεκτρονική πρόσκληση από την σχετική πρόσκληση της αναθέτουσας αρχής, η οποία απευθύνεται στον οικονομικό φορέα μέσω της λειτουργικότητας «Επικοινωνία» του ΕΣΗΔΗΣ. Ο φορέας που αντικαθιστά φορέα του προηγούμενου εδαφίου δεν επιτρέπεται να αντικατασταθεί εκ νέου.

**2.2.8.2. Υπεργολαβία**

Ο οικονομικός φορέας αναφέρει στην προσφορά του το τμήμα της σύμβασης που προτίθεται να αναθέσει υπό μορφή υπεργολαβίας σε τρίτους, καθώς και τους υπεργολάβους που προτείνει. Στην περίπτωση που ο προσφέρων αναφέρει στην προσφορά του ότι προτίθεται να αναθέσει τμήμα(τα) της σύμβασης υπό μορφή υπεργολαβίας σε τρίτους σε ποσοστό που υπερβαίνει το τριάντα τοις εκατό (30%) της συνολικής αξίας της σύμβασης, η αναθέτουσα αρχή ελέγχει ότι δεν συντρέχουν οι λόγοι αποκλεισμού της παραγράφου 2.2.3 της παρούσας. Ο οικονομικός φορέας υποχρεούται να αντικαταστήσει έναν υπεργολάβο, εφόσον συντρέχουν στο πρόσωπό του λόγοι αποκλεισμού της ως άνω παραγράφου 2.2.3.

**2.2.9 Κανόνες απόδειξης ποιοτικής επιλογής**

Το δικαίωμα συμμετοχής των οικονομικών φορέων και οι όροι και προϋποθέσεις συμμετοχής τους, όπως ορίζονται στις παραγράφους 2.2.1 έως 2.2.6, κρίνονται κατά την υποβολή της προσφοράς δια του ΕΕΕΣ κατά τα οριζόμενα στην παράγραφο 2.2.7.1, κατά την υποβολή των δικαιολογητικών της παραγράφου 2.2.7.2 και κατά τη σύναψη της σύμβασης δια της υπεύθυνης δήλωσης, της περ. δ' της παρ. 3 του άρθρου 105 του ν. 4412/2016.

Στην περίπτωση που ο οικονομικός φορέας στηρίζεται στις ικανότητες άλλων φορέων, σύμφωνα με την παράγραφο 2.2.6 της παρούσας, οι φορείς στην ικανότητα των οποίων στηρίζεται υποχρεούνται να αποδεικνύουν, κατά τα οριζόμενα στις παραγράφους 2.2.7.1 και 2.2.7.2, ότι δεν συντρέχουν οι λόγοι αποκλεισμού της παραγράφου 2.2.3 της παρούσας και ότι πληρούν τα σχετικά κριτήρια επιλογής κατά περίπτωση (παράγραφος 2.2.5).

Στην περίπτωση που ο οικονομικός φορέας αναφέρει στην προσφορά του ότι προτίθεται να αναθέσει τμήμα(τα) της σύμβασης υπό μορφή υπεργολαβίας σε τρίτους σε ποσοστό που υπερβαίνει το τριάντα τοις εκατό (30%) της συνολικής αξίας της σύμβασης, οι υπεργολάβοι υποχρεούνται να αποδεικνύουν,

κατά τα οριζόμενα στις παραγράφους 2.2.7.1 και 2.2.7.2, ότι δεν συντρέχουν οι λόγοι αποκλεισμού της παραγράφου 2.2.3 της παρούσας.

Αν επέλθουν μεταβολές στις προϋποθέσεις τις οποίες οι προσφέροντες δηλώνουν ότι πληρούν, σύμφωνα με το παρόν άρθρο, οι οποίες επέλθουν ή για τις οποίες λάβουν γνώση μετά την συμπλήρωση του ΕΕΕΣ και μέχρι την ημέρα της έγγραφης πρόσκλησης για την σύναψη του συμφωνητικού οι προσφέροντες οφείλουν να ενημερώσουν αμελλητί την αναθέτουσα αρχή.

### **2.2.9.1 Προκαταρκτική απόδειξη κατά την υποβολή προσφορών**

Προς προκαταρκτική απόδειξη ότι οι προσφέροντες οικονομικοί φορείς: α) δεν βρίσκονται σε μία από τις καταστάσεις της παραγράφου 2.2.3 και β) πληρούν τα σχετικά κριτήρια επιλογής της παραγράφου 2.2.5 της παρούσης, προσκομίζουν κατά την υποβολή της προσφοράς τους ως δικαιολογητικό συμμετοχής, το προβλεπόμενο από το άρθρο 79 παρ. 1 και 3 του ν. 4412/2016 Ευρωπαϊκό Ενιαίο Έγγραφο Σύμβασης (ΕΕΕΣ), σύμφωνα με το επισυναπτόμενο στην παρούσα Παράρτημα II, το οποίο ισοδυναμεί με ενημερωμένη υπεύθυνη δήλωση, με τις συνέπειες του ν. 1599/1986. Το ΕΕΕΣ καταρτίζεται βάσει του τυποποιημένου εντύπου του Παραρτήματος 2 του Κανονισμού (ΕΕ) 2016/7 και συμπληρώνεται από τους προσφέροντες οικονομικούς φορείς σύμφωνα με τις οδηγίες του Παραρτήματος II.

Το ΕΕΕΣ φέρει υπογραφή με ημερομηνία εντός του χρονικού διαστήματος κατά το οποίο μπορούν να υποβάλλονται προσφορές. Αν στο διάστημα που μεσολαβεί μεταξύ της ημερομηνίας υπογραφής του ΕΕΕΣ και της καταληκτικής ημερομηνίας υποβολής προσφορών έχουν επέλθει μεταβολές στα δηλωθέντα στοιχεία, εκ μέρους του, στο ΕΕΕΣ, ο οικονομικός φορέας αποσύρει την προσφορά του, χωρίς να απαιτείται απόφαση της αναθέτουσας αρχής. Στη συνέχεια μπορεί να την υποβάλει εκ νέου με επίκαιρο ΕΕΕΣ. Ο οικονομικός φορέας δύναται να διευκρινίζει τις δηλώσεις και πληροφορίες που παρέχει στο ΕΕΕΣ με συνοδευτική υπεύθυνη δήλωση, την οποία υποβάλλει μαζί με το ΕΕΕΣ.

Κατά την υποβολή του ΕΕΕΣ, καθώς και της συνοδευτικής υπεύθυνης δήλωσης, είναι δυνατή, με μόνη την υπογραφή του κατά περίπτωση εκπροσώπου του οικονομικού φορέα, η προκαταρκτική απόδειξη των λόγων αποκλεισμού που αναφέρονται στην παράγραφο 2.2.3 της παρούσας, για το σύνολο των φυσικών προσώπων που είναι μέλη του διοικητικού, διευθυντικού ή εποπτικού οργάνου του ή έχουν εξουσία εκπροσώπησης, λήψης αποφάσεων ή ελέγχου σε αυτόν.

Ως εκπρόσωπος του οικονομικού φορέα νοείται ο νόμιμος εκπρόσωπος αυτού, όπως προκύπτει από το ισχύον καταστατικό ή το πρακτικό εκπροσώπησής του κατά το χρόνο υποβολής της προσφοράς ή το αρμοδίως εξουσιοδοτημένο φυσικό πρόσωπο να εκπροσωπεί τον οικονομικό φορέα για διαδικασίες σύναψης συμβάσεων ή για συγκεκριμένη διαδικασία σύναψης σύμβασης.

Στην περίπτωση υποβολής προσφοράς από ένωση οικονομικών φορέων, το Ευρωπαϊκό Ενιαίο Έγγραφο Σύμβασης (ΕΕΕΣ), υποβάλλεται χωριστά από κάθε μέλος της ένωσης. Στο ΕΕΕΣ απαραίτητως πρέπει να προσδιορίζεται η έκταση και το είδος της συμμετοχής του (συμπεριλαμβανομένης της κατανομής αμοιβής μεταξύ τους) κάθε μέλους της ένωσης, καθώς και ο εκπρόσωπος/συντονιστής αυτής.

Ο οικονομικός φορέας φέρει την ειδική υποχρέωση, να δηλώσει, μέσω του ΕΕΕΣ, την κατάστασή του σε σχέση με τους λόγους που προβλέπονται στο άρθρο 73 του ν. 4412/2016 και παραγράφου 2.2.3 της παρούσης και ταυτόχρονα να επικαλεσθεί και τυχόν ληφθέντα μέτρα προς αποκατάσταση της αξιοπιστίας του.

Ιδίως επισημαίνεται ότι, κατά την απάντηση οικονομικού φορέα στο σχετικό πεδίο του ΕΕΕΣ για τυχόν σύναψη συμφωνιών με άλλους οικονομικούς φορείς με στόχο τη στρέβλωση του ανταγωνισμού, η συνδρομή περιστάσεων, όπως η πάροδος της τριετούς περιόδου της ισχύος του λόγου αποκλεισμού (παραγράφου 10 του άρθρου 73), αναλύεται στο σχετικό πεδίο που προβάλλει κατόπιν θετικής απάντησης.

Όσον αφορά στις υποχρεώσεις του όσον αφορά στην καταβολή φόρων ή εισφορών κοινωνικής ασφάλισης (περ. α' και β' της παρ. 2 του άρθρου 73 του ν. 4412/2016) αυτές θεωρείται ότι δεν έχουν αθετηθεί εφόσον δεν έχουν καταστεί ληξιπρόθεσμες ή εφόσον έχουν υπαχθεί σε δεσμευτικό

διακανονισμό που τηρείται. Στην περίπτωση αυτή, ο οικονομικός φορέας δεν υποχρεούται να απαντήσει καταφατικά στο σχετικό πεδίο του ΕΕΕΣ με το οποίο ερωτάται εάν ο οικονομικός φορέας έχει ανεκπλήρωτες υποχρεώσεις όσον αφορά στην καταβολή φόρων ή εισφορών κοινωνικής ασφάλισης ή, κατά περίπτωση, εάν έχει αθετήσει τις παραπάνω υποχρεώσεις του.

### 2.2.9.2 Αποδεικτικά μέσα

**A.** Για την απόδειξη της μη συνδρομής λόγων αποκλεισμού κατ' άρθρο 2.2.3 και της πλήρωσης των κριτηρίων ποιοτικής επιλογής κατά την παράγραφο 2.2.5, οι οικονομικοί φορείς προσκομίζουν τα δικαιολογητικά του παρόντος. Η προσκόμιση των εν λόγω δικαιολογητικών γίνεται κατά τα οριζόμενα στην παράγραφο 3.2 από τον προσωρινό ανάδοχο. Η αναθέτουσα αρχή μπορεί να ζητεί από προσφέροντες, σε οποιοδήποτε χρονικό σημείο κατά τη διάρκεια της διαδικασίας, να υποβάλλουν όλα ή ορισμένα δικαιολογητικά, όταν αυτό απαιτείται για την ορθή διεξαγωγή της διαδικασίας.

Στην περίπτωση που προσφέρων οικονομικός φορέας ή ένωση αυτών στηρίζεται στις ικανότητες άλλων φορέων, σύμφωνα με την παράγραφο 2.2.8 της παρούσας, οι φορείς στην ικανότητα των οποίων στηρίζεται υποχρεούνται στην υποβολή των δικαιολογητικών που αποδεικνύουν ότι δεν συντρέχουν οι λόγοι αποκλεισμού της παραγράφου 2.2.3 της παρούσας και ότι πληρούν τα σχετικά κριτήρια επιλογής κατά περίπτωση (παράγραφοι 2.2.5- 2.2.6)<sup>2</sup>.

Οι οικονομικοί φορείς δεν υποχρεούνται να υποβάλλουν δικαιολογητικά ή άλλα αποδεικτικά στοιχεία, αν και στο μέτρο που η αναθέτουσα αρχή έχει τη δυνατότητα να λαμβάνει τα πιστοποιητικά ή τις συναφείς πληροφορίες απευθείας μέσω πρόσβασης σε εθνική βάση δεδομένων σε οποιοδήποτε κράτος - μέλος της Ένωσης, η οποία διατίθεται δωρεάν, όπως εθνικό μητρώο συμβάσεων, εικονικό φάκελο επιχείρησης, ηλεκτρονικό σύστημα αποθήκευσης εγγράφων ή σύστημα προεπιλογής. Η δήλωση για την πρόσβαση σε εθνική βάση δεδομένων εμπεριέχεται στο Ευρωπαϊκό Ενιαίο Έγγραφο Σύμβασης (ΕΕΕΣ), στο οποίο περιέχονται επίσης οι πληροφορίες που απαιτούνται για τον συγκεκριμένο σκοπό, όπως η ηλεκτρονική διεύθυνση της βάσης δεδομένων, τυχόν δεδομένα αναγνώρισης και, κατά περίπτωση, η απαραίτητη δήλωση συναίνεσης.

Οι οικονομικοί φορείς δεν υποχρεούνται να υποβάλουν δικαιολογητικά, όταν η αναθέτουσα αρχή που έχει αναθέσει τη σύμβαση διαθέτει ήδη τα ως άνω δικαιολογητικά και αυτά εξακολουθούν να ισχύουν<sup>2</sup>.

Τα δικαιολογητικά του παρόντος υποβάλλονται και γίνονται αποδεκτά σύμφωνα με την παράγραφο 2.4.2.5 και 3.2 της παρούσας.

Τα αποδεικτικά έγγραφα συντάσσονται στην ελληνική γλώσσα ή συνοδεύονται από επίσημη μετάφρασή τους στην ελληνική γλώσσα σύμφωνα με την παράγραφο 2.1.4.

**B. 1.** Για την απόδειξη της μη συνδρομής των λόγων αποκλεισμού της παραγράφου 2.2.3 οι προσφέροντες οικονομικοί φορείς προσκομίζουν αντίστοιχα τα δικαιολογητικά που αναφέρονται παρακάτω:

Αν το αρμόδιο για την έκδοση των ανωτέρω κράτος-μέλος ή χώρα δεν εκδίδει τέτοιου είδους έγγραφα ή πιστοποιητικά ή όπου το έγγραφο ή τα πιστοποιητικά αυτά δεν καλύπτουν όλες τις περιπτώσεις που αναφέρονται στις παραγράφους 2.2.3.1 και 2.2.3.2 περ. α' και β', τα έγγραφα ή τα πιστοποιητικά μπορεί να αντικαθίστανται από ένορκη βεβαίωση ή, στα κράτη - μέλη ή στις χώρες όπου δεν προβλέπεται ένορκη βεβαίωση, από υπεύθυνη δήλωση του ενδιαφερομένου ενώπιον αρμόδιας δικαστικής ή διοικητικής αρχής, συμβολαιογράφου ή αρμόδιου επαγγελματικού ή εμπορικού οργανισμού του κράτους - μέλους ή της χώρας καταγωγής ή της χώρας όπου είναι εγκατεστημένος ο οικονομικός φορέας. Οι αρμόδιες δημόσιες αρχές παρέχουν, όπου κρίνεται αναγκαίο, επίσημη δήλωση στην οποία αναφέρεται ότι δεν εκδίδονται τα έγγραφα ή τα πιστοποιητικά της παρούσας παραγράφου ή ότι τα έγγραφα αυτά δεν καλύπτουν όλες τις περιπτώσεις που αναφέρονται στις παραγράφους 2.2.3.1 και 2.2.3.2 περ. α' και

<sup>2</sup> Πρβλ άρθρο 78 παρ. 1 ν. 4412/2016.

<sup>2</sup> Πρβλ άρθρο 79 παρ. 6 ν. 4412/2016.

β'. Οι επίσημες δηλώσεις καθίστανται διαθέσιμες μέσω του επιγραμμικού αποθετηρίου πιστοποιητικών (e-Certis) του άρθρου 81 του ν. 4412/2016.

Ειδικότερα οι οικονομικοί φορείς προσκομίζουν:

**α)** για την παράγραφο 2.2.3.1 απόσπασμα του σχετικού μητρώου, όπως του ποινικού μητρώου ή, ελλείψει αυτού, ισοδύναμο έγγραφο που εκδίδεται από αρμόδια δικαστική ή διοικητική αρχή του κράτους-μέλους ή της χώρας καταγωγής ή της χώρας όπου είναι εγκατεστημένος ο οικονομικός φορέας, από το οποίο προκύπτει ότι πληρούνται αυτές οι προϋποθέσεις, που να έχει εκδοθεί έως τρεις (3) μήνες πριν από την υποβολή του<sup>3</sup>.

Η υποχρέωση προσκόμισης του ως άνω αποσπάσματος αφορά και στα μέλη του διοικητικού, διευθυντικού ή εποπτικού οργάνου του εν λόγω οικονομικού φορέα ή στα πρόσωπα που έχουν εξουσία εκπροσώπησης, λήψης αποφάσεων ή ελέγχου σε αυτό κατά τα ειδικότερα αναφερόμενα στην ως άνω παράγραφο 2.2.3.1,

**β)** για την παράγραφο 2.2.3.2 πιστοποιητικό που εκδίδεται από την αρμόδια αρχή του οικείου κράτους - μέλους ή χώρας, που να είναι εν ισχύ κατά το χρόνο υποβολής του, άλλως, στην περίπτωση που δεν αναφέρεται σε αυτό χρόνος ισχύος, που να έχει εκδοθεί έως τρεις (3) μήνες πριν από την υποβολή του<sup>4</sup>.

Ιδίως οι οικονομικοί φορείς που είναι εγκατεστημένοι στην Ελλάδα προσκομίζουν:

**i)** Για την απόδειξη της εκπλήρωσης των φορολογικών υποχρεώσεων της παραγράφου 2.2.3.2 περίπτωση α' αποδεικτικό ενημερότητας εκδιδόμενο από την Α.Α.Δ.Ε..

**ii)** Για την απόδειξη της εκπλήρωσης των υποχρεώσεων προς τους οργανισμούς κοινωνικής ασφάλισης της παραγράφου 2.2.3.2 περίπτωση α' πιστοποιητικό εκδιδόμενο από τον e-ΕΦΚΑ.

**iii)** Για την παράγραφο 2.2.3.2 περίπτωση α', πλέον των ως άνω πιστοποιητικών, υπεύθυνη δήλωση ότι δεν έχει εκδοθεί δικαστική ή διοικητική απόφαση με τελεσίδικη και δεσμευτική ισχύ για την αθέτηση των υποχρεώσεών τους όσον αφορά στην καταβολή φόρων ή εισφορών κοινωνικής ασφάλισης.

**γ)** για την παράγραφο 2.2.3.4<sup>5</sup> περίπτωση β' πιστοποιητικό που εκδίδεται από την αρμόδια αρχή του οικείου κράτους - μέλους ή χώρας, που να έχει εκδοθεί έως τρεις (3) μήνες πριν από την υποβολή του.

Ιδίως οι οικονομικοί φορείς που είναι εγκατεστημένοι στην Ελλάδα προσκομίζουν:

**i)** Ενιαίο Πιστοποιητικό Δικαστικής Φερεγγυότητας από το αρμόδιο Πρωτοδικείο, από το οποίο προκύπτει ότι δεν τελούν υπό πτώχευση, πτωχευτικό συμβιβασμό ή υπό αναγκαστική διαχείριση ή δικαστική εκκαθάριση ή ότι δεν έχουν υπαχθεί σε διαδικασία εξυγίανσης. Για τις ΙΚΕ προσκομίζεται επιπλέον και πιστοποιητικό του Γ.Ε.Μ.Η. περί μη έκδοσης απόφασης λύσης ή κατάθεσης αίτησης λύσης του νομικού προσώπου, ενώ για τις ΕΠΕ προσκομίζεται επιπλέον πιστοποιητικό μεταβολών.

**ii)** Πιστοποιητικό του Γ.Ε.Μ.Η. από το οποίο προκύπτει ότι το νομικό πρόσωπο δεν έχει λυθεί και τεθεί υπό εκκαθάριση με απόφαση των εταίρων.

**iii)** Εκτύπωση της καρτέλας "Στοιχεία Μητρώου/ Επιχείρησης" από την ηλεκτρονική πλατφόρμα της Ανεξάρτητης Αρχής Δημοσίων Εσόδων, όπως αυτά εμφανίζονται στο taxinet, από την οποία να προκύπτει η μη αναστολή της επιχειρηματικής δραστηριότητάς τους.

Προκειμένου για τα σωματεία και τους συνεταιρισμούς, το Ενιαίο Πιστοποιητικό Δικαστικής Φερεγγυότητας εκδίδεται για τα σωματεία από το αρμόδιο Πρωτοδικείο, και για τους συνεταιρισμούς για το χρονικό διάστημα έως τις 31.12.2019 από το Ειρηνοδικείο και μετά την παραπάνω ημερομηνία από το Γ.Ε.Μ.Η.

**δ)** Για τις λοιπές περιπτώσεις της παραγράφου 2.2.3.4, υπεύθυνη δήλωση του προσφέροντος οικονομικού φορέα ότι δεν συντρέχουν στο πρόσωπό του οι οριζόμενοι στην παράγραφο λόγοι αποκλεισμού

ε) για την παράγραφο 2.2.3.9 υπεύθυνη δήλωση του προσφέροντος οικονομικού φορέα περί μη επιβολής σε βάρος του της κύρωσης του οριζόντιου αποκλεισμού, σύμφωνα τις διατάξεις της κείμενης νομοθεσίας.

**B.2.** Για την απόδειξη της απαίτησης του άρθρου 2.2.4. (απόδειξη καταλληλότητας για την άσκηση επαγγελματικής δραστηριότητας) προσκομίζουν πιστοποιητικό/βεβαίωση του οικείου επαγγελματικού (ή εμπορικού) μητρώου του κράτους εγκατάστασης. Οι οικονομικοί φορείς που είναι εγκατεστημένοι σε κράτος μέλος της Ευρωπαϊκής Ένωσης προσκομίζουν πιστοποιητικό/βεβαίωση του αντίστοιχου επαγγελματικού (ή εμπορικού) μητρώου του Παραρτήματος XI του Προσαρτήματος Α' του ν. 4412/2016, με το οποίο πιστοποιείται αφενός η εγγραφή τους σε αυτό και αφετέρου το ειδικό επάγγελμά τους. Στην περίπτωση που χώρα δεν τηρεί τέτοιο μητρώο, το έγγραφο ή το πιστοποιητικό μπορεί να αντικαθίσταται από ένορκη βεβαίωση ή, στα κράτη - μέλη ή στις χώρες όπου δεν προβλέπεται ένορκη βεβαίωση, από υπεύθυνη δήλωση του ενδιαφερομένου ενώπιον αρμόδιας δικαστικής ή διοικητικής αρχής, συμβολαιογράφου ή αρμόδιου επαγγελματικού οργανισμού της χώρας καταγωγής ή της χώρας όπου είναι εγκατεστημένος ο οικονομικός φορέας ότι δεν τηρείται τέτοιο μητρώο και ότι ασκεί τη δραστηριότητα που απαιτείται για την εκτέλεση του αντικειμένου της υπό ανάθεση σύμβασης.<sup>7</sup>

Οι εγκατεστημένοι στην Ελλάδα οικονομικοί φορείς προσκομίζουν βεβαίωση εγγραφής στο οικείο επαγγελματικό μητρώο ή πιστοποιητικό που εκδίδεται από την οικεία υπηρεσία του Γ.Ε.ΜΗ.

**Επισημαίνεται ότι, τα δικαιολογητικά που αφορούν στην απόδειξη της απαίτησης του άρθρου 2.2.4 (απόδειξη καταλληλότητας για την άσκηση επαγγελματικής δραστηριότητας) γίνονται αποδεκτά, εφόσον έχουν εκδοθεί έως τριάντα (30) εργάσιμες ημέρες πριν από την υποβολή τους,<sup>8</sup> εκτός αν, σύμφωνα με τις ειδικότερες διατάξεις αυτών, φέρουν συγκεκριμένο χρόνο ισχύος.**

**B.3** Για την απόδειξη της οικονομικής και χρηματοοικονομικής επάρκειας της παραγράφου 2.2.5:

οι οικονομικοί φορείς προσκομίζουν δημοσιευμένες οικονομικές καταστάσεις των τελευταίων τριών (3) διαχειριστικών χρήσεων. Σε περίπτωση που ο υποψήφιος, σύμφωνα με την περί εταιρειών νομοθεσία της χώρας όπου είναι εγκατεστημένος, έχει κατά νόμο υποχρέωση δημοσίευσης οικονομικών καταστάσεων, υποχρεούται να υποβάλει τις οικονομικές καταστάσεις των τελευταίων τριών (3) διαχειριστικών χρήσεων. Σε περίπτωση συμμετεχόντων για τους οποίους δεν υφίσταται υποχρέωση έκδοσης Ισολογισμών, το παραπάνω ποσό προκύπτει από οποιοδήποτε επίσημο φορολογικό στοιχείο που υποβάλλουν περί του ύψους του κύκλου εργασιών κατά τη διάρκεια των τριών (3) τελευταίων ετών ή όσων βρίσκονται σε λειτουργία. Σε περίπτωση που ο υποψήφιος, που δεν έχει κατά νόμο υποχρέωση δημοσίευσης οικονομικών καταστάσεων, υποχρεούται να υποβάλει το έντυπο Ε3 των τελευταίων τριών (3) διαχειριστικών χρήσεων ή, άλλο αντίστοιχο κατάλληλο έγγραφο, σύμφωνα με την χώρα εγκατάστασης του υποψηφίου. Σε περίπτωση νεοσύστατου νομικού προσώπου, είναι υποχρεωτική η κατάθεση προσωρινών ισολογισμών ή οποιουδήποτε άλλου αποδεικτικού εγγράφου για την απόδειξη της προαναφερόμενης προϋπόθεσης συμμετοχής. Αν ο Υποψήφιος δραστηριοποιείται για χρονικό διάστημα μικρότερο των τριών (3) διαχειριστικών χρήσεων, καταθέτει τα στοιχεία τεκμηρίωσης της χρηματοοικονομικής του ικανότητας για το χρονικό διάστημα της λειτουργίας του και για την στάθμιση του μέσου όρου του κύκλου εργασιών θα λαμβάνεται υπόψη ο συνολικός κύκλος εργασιών του προς τα έτη των διαχειριστικών χρήσεων του

**B.4.** Για την απόδειξη της τεχνικής ικανότητας της παραγράφου 2.2.6 οι οικονομικοί φορείς προσκομίζουν:

A) Κατάλογο των μελετών/εργασιών που εκτελέστηκαν συνοδευόμενο από πιστοποιητικά ορθής εκτέλεσης και ολοκλήρωσης, με αναφορά του αντίστοιχου ποσού, της ημερομηνίας και του δημόσιου ή ιδιωτικού παραλήπτη ή για όσο χρόνο δραστηριοποιούνται.

Ο πίνακας μελετών/έργων πρέπει να συνταχθεί σύμφωνα με το ακόλουθο υπόδειγμα:

A/A	ΤΙΤΛΟΣ ΜΕΛΕΤΗΣ/ΕΡΓΟΥ	ΑΝΤΙΚΕΙΜΕΝΟ ΜΕΛΕΤΗΣ/ΕΡΓΟΥ	ΦΟΡΕΑΣ ΑΝΑΘΕΣΗΣ	ΔΙΑΡΚΕΙΑ (μήνες)	ΕΤΟΣ ΕΝΑΡΞΗΣ	ΠΟΣΟ σε € (χωρίς Φ.Π.Α.)

Ως στοιχεία τεκμηρίωσης ο υποψήφιος Ανάδοχος θα προσκομίσει αποδεικτικά ολοκλήρωσης της υλοποίησης των ζητούμενων μελετών/έργων και συγκεκριμένα:

- Εάν ο Πελάτης είναι Δημόσιος Φορέας, βεβαίωση καλής εκτέλεσης, πιστοποιητικό ή πρωτόκολλο παραλαβής που συντάσσεται από την αρμόδια Δημόσια Αρχή.
- Εάν ο Πελάτης είναι ιδιωτικός οργανισμός, βεβαίωση ή δήλωση του οργανισμού, η οποία θα βεβαιώνει την ορθή εκτέλεση του Έργου, συνοδευόμενη από τα αντίστοιχα παραστατικά (τιμολόγια, αποδείξεις πληρωμής κλπ.).

Β) Πίνακα των **υπαλλήλων του Οικονομικού Φορέα** που συμμετέχουν στην Ομάδα Έργου, σύμφωνα με το ακόλουθο υπόδειγμα:

A/A	Εταιρεία (σε περίπτωση Ένωσης / Κοινοπραξίας)	Όνοματεπώνυμο Μέλους Ομάδας Έργου	Θέση στην Ομάδα Έργου	Ανθρωπομήνες	Ποσοστό συμμετοχής* (%)
ΜΕΡΙΚΟ ΣΥΝΟΛΟ (1)					

Γ) Πίνακα των **στελεχών των Υπεργολάβων του Οικονομικού Φορέα** που συμμετέχουν στην Ομάδα Έργου, σύμφωνα με το ακόλουθο υπόδειγμα:

A/A	Επωνυμία Εταιρείας Υπεργολάβου	Όνοματεπώνυμο Μέλους Ομάδας Έργου	Θέση στην Ομάδα Έργου	Ανθρωπομήνες	Ποσοστό συμμετοχής* (%)
ΜΕΡΙΚΟ ΣΥΝΟΛΟ (2)					

Δ) Πίνακα των **εξωτερικών συνεργατών του Οικονομικού Φορέα** που συμμετέχουν στην Ομάδα Έργου, σύμφωνα με το ακόλουθο υπόδειγμα:

A/A	Όνοματεπώνυμο Μέλους Ομάδας Έργου	Θέση στην Ομάδα Έργου	Ανθρωπομήνες	Ποσοστό συμμετοχής* (%)

<b>ΜΕΡΙΚΟ ΣΥΝΟΛΟ (3)</b>				

\* ως **Ποσοστό Συμμετοχής** του Μέλους ορίζεται το πηλίκο των ανθρωπομηνών του δια των συνολικών προσφερόμενων ανθρωπομηνών (άθροισμα των μερικών συνόλων 1,2,3)

Ο υποψήφιος **Ανάδοχος**, συμπληρωματικά με τον παραπάνω Πίνακα, θα πρέπει να καταθέσει υπεύθυνες δηλώσεις συνεργασίας, των εξωτερικών συνεργατών και των υπεργολάβων. Οι εξωτερικοί Συνεργάτες και οι υπεργολάβοι, θα δηλώνουν ότι το έργο (αντικείμενο της παρούσας Διακήρυξης), καθώς και οι υποχρεώσεις που απορρέουν από αυτό, τελούν σε γνώση τους.

Ε) βιογραφικά σημειώματα σε τυποποιημένη μορφή για τα μέλη της Ομάδας Έργου, αλλά και τους υπευθύνους του Έργου, στα οποία θα αναφέρονται οι τίτλοι σπουδών, η εξειδίκευση και η εμπειρία τους.

Οι Υποψήφιοι Ανάδοχοι, αναφορικά με την Ομάδα Έργου μπορούν να στηρίζονται στις ικανότητες άλλων οικονομικών φορέων, ασχέτως της νομικής φύσης των δεσμών τους με αυτούς. Στην περίπτωση αυτή, αποδεικνύουν ότι θα έχουν στη διάθεσή τους τους αναγκαίους πόρους, με την προσκόμιση της σχετικής δέσμευσης των φορέων στην ικανότητα των οποίων στηρίζονται.

**B.5.** Για την απόδειξη της συμμόρφωσής τους με τα πρότυπα της παραγράφου 2.2.7 οι οικονομικοί φορείς προσκομίζουν τα κάτωθι πιστοποιητικά:

α) πιστοποιητικό διαχείρισης ποιότητας **ISO 9001:2015 ή ισοδύναμο, εν ισχύ**, από διαπιστευμένο οργανισμό, με πεδίο εφαρμογής που καλύπτει την παροχή υπηρεσιών σχετικά με τον σχεδιασμό και την ανάπτυξη πληροφοριακών συστημάτων.

β) πιστοποιητικό διαχείρισης ασφάλειας πληροφοριών **ISO 27001:2008 ή αντίστοιχο, ή ισοδύναμο, εν ισχύ**.

γ) πιστοποιητικό περιβαλλοντικής διαχείρισης **ISO 14001:2015 ή ισοδύναμο, εν ισχύ**.

δ) πιστοποιητικό επιχειρησιακής συνέχειας **ISO 22301:2019 ή ισοδύναμο, εν ισχύ**.

**B.6.** Για την απόδειξη της νόμιμης εκπροσώπησης, στις περιπτώσεις που ο οικονομικός φορέας είναι νομικό πρόσωπο και εγγράφεται υποχρεωτικά ή προαιρετικά, κατά την κείμενη νομοθεσία, και δηλώνει την εκπροσώπηση και τις μεταβολές της σε αρμόδια αρχή (πχ ΓΕΜΗ), προσκομίζει σχετικό πιστοποιητικό ισχύουσας εκπροσώπησης, το οποίο πρέπει να έχει εκδοθεί έως τριάντα (30) εργάσιμες ημέρες πριν από την υποβολή του<sup>11</sup>, εκτός αν αυτό φέρει συγκεκριμένο χρόνο ισχύος.

Ειδικότερα για τους ημεδαπούς οικονομικούς φορείς προσκομίζονται:

i) **για την απόδειξη της νόμιμης εκπροσώπησης**, στις περιπτώσεις που ο οικονομικός φορέας είναι νομικό πρόσωπο και υποχρεούται, κατά την κείμενη νομοθεσία, να δηλώνει την εκπροσώπηση και τις μεταβολές της στο ΓΕΜΗ<sup>12</sup>, προσκομίζει σχετικό πιστοποιητικό ισχύουσας εκπροσώπησης<sup>13</sup>, το οποίο πρέπει να έχει εκδοθεί έως τριάντα (30) εργάσιμες ημέρες πριν από την υποβολή του.

ii) Για την **απόδειξη της νόμιμης σύστασης και των μεταβολών** του νομικού προσώπου γενικό πιστοποιητικό μεταβολών του ΓΕΜΗ, εφόσον έχει εκδοθεί έως τρεις (3) μήνες πριν από την υποβολή του.

Στις λοιπές περιπτώσεις τα κατά περίπτωση νομιμοποιητικά έγγραφα σύστασης και νόμιμης εκπροσώπησης (όπως καταστατικά, πιστοποιητικά μεταβολών, αντίστοιχα ΦΕΚ, αποφάσεις συγκρότησης οργάνων διοίκησης σε σώμα, κλπ., ανάλογα με τη νομική μορφή του οικονομικού φορέα), συνοδευόμενα από υπεύθυνη δήλωση του νόμιμου εκπροσώπου ότι εξακολουθούν να ισχύουν κατά την υποβολή τους.

Σε περίπτωση που για τη διενέργεια της παρούσας διαδικασίας ανάθεσης έχουν χορηγηθεί εξουσίες σε πρόσωπο πλέον αυτών που αναφέρονται στα παραπάνω έγγραφα, προσκομίζεται επιπλέον απόφαση-πρακτικό του αρμοδίου καταστατικού οργάνου διοίκησης του νομικού προσώπου με την οποία χορηγήθηκαν οι σχετικές εξουσίες. Όσον αφορά τα φυσικά πρόσωπα, εφόσον έχουν χορηγηθεί εξουσίες σε τρίτα πρόσωπα, προσκομίζεται εξουσιοδότηση του οικονομικού φορέα.

Οι αλλοδαποί οικονομικοί φορείς προσκομίζουν τα προβλεπόμενα, κατά τη νομοθεσία της χώρας εγκατάστασης, αποδεικτικά έγγραφα, και εφόσον δεν προβλέπονται, υπεύθυνη δήλωση του νόμιμου εκπροσώπου, από την οποία αποδεικνύονται τα ανωτέρω ως προς τη νόμιμη σύσταση, μεταβολές και εκπροσώπηση του οικονομικού φορέα.

Οι ως άνω υπεύθυνες δηλώσεις γίνονται αποδεκτές, εφόσον έχουν συνταχθεί μετά την κοινοποίηση της πρόσκλησης για την υποβολή των δικαιολογητικών.

Από τα ανωτέρω έγγραφα πρέπει να προκύπτουν η νόμιμη σύσταση του οικονομικού φορέα, όλες οι σχετικές τροποποιήσεις των καταστατικών, το/τα πρόσωπο/α που δεσμεύει/ουν νόμιμα την εταιρία κατά την ημερομηνία διενέργειας του διαγωνισμού (νόμιμος εκπρόσωπος, δικαίωμα υπογραφής κλπ.), τυχόν τρίτοι, στους οποίους έχει χορηγηθεί εξουσία εκπροσώπησης, καθώς και η θητεία του/των ή/και των μελών του οργάνου διοίκησης/ νόμιμου εκπροσώπου.

**B.7.** Οι οικονομικοί φορείς που είναι εγγεγραμμένοι σε επίσημους καταλόγους<sup>3</sup> που προβλέπονται από τις εκάστοτε ισχύουσες εθνικές διατάξεις ή διαθέτουν πιστοποίηση από οργανισμούς πιστοποίησης που συμμορφώνονται με τα ευρωπαϊκά πρότυπα πιστοποίησης, κατά την έννοια του Παραρτήματος VII του Προσαρτήματος Α' του ν. 4412/2016, μπορούν να προσκομίζουν στις αναθέτουσες αρχές πιστοποιητικό εγγραφής εκδιδόμενο από την αρμόδια αρχή ή το πιστοποιητικό που εκδίδεται από τον αρμόδιο οργανισμό πιστοποίησης.

Στα πιστοποιητικά αυτά αναφέρονται τα δικαιολογητικά βάσει των οποίων έγινε η εγγραφή των εν λόγω οικονομικών φορέων στον επίσημο κατάλογο ή η πιστοποίηση και η κατάταξη στον εν λόγω κατάλογο.

Η πιστοποιούμενη εγγραφή στους επίσημους καταλόγους από τους αρμόδιους οργανισμούς ή το πιστοποιητικό, που εκδίδεται από τον οργανισμό πιστοποίησης, συνιστά τεκμήριο καταλληλότητας όσον αφορά τις απαιτήσεις ποιοτικής επιλογής, τις οποίες καλύπτει ο επίσημος κατάλογος ή το πιστοποιητικό.

Οι οικονομικοί φορείς που είναι εγγεγραμμένοι σε επίσημους καταλόγους απαλλάσσονται από την υποχρέωση υποβολής των δικαιολογητικών που αναφέρονται στο πιστοποιητικό εγγραφής τους. Ειδικώς όσον αφορά την καταβολή των εισφορών κοινωνικής ασφάλισης και των φόρων και τελών, προσκομίζονται επιπροσθέτως της βεβαίωσης εγγραφής στον επίσημο κατάλογο και πιστοποιητικά, κατά τα οριζόμενα ανωτέρω στην περίπτωση B.1, υποπερ. i, ii και iii της περ. β.

**B.8.** Οι ενώσεις οικονομικών φορέων που υποβάλλουν κοινή προσφορά, υποβάλλουν τα παραπάνω, κατά περίπτωση δικαιολογητικά, για κάθε οικονομικό φορέα που συμμετέχει στην ένωση, σύμφωνα με τα ειδικότερα προβλεπόμενα στο άρθρο 19 παρ. 2 του ν. 4412/2016.

**B.9.** Στην περίπτωση που οικονομικός φορέας επιθυμεί να στηριχθεί στις ικανότητες άλλων φορέων, σύμφωνα με την παράγραφο 2.2.8 για την απόδειξη ότι θα έχει στη διάθεσή του τους αναγκαίους πόρους, προσκομίζει, ιδίως, σχετική έγγραφη δέσμευση των φορέων αυτών για τον σκοπό αυτό. Ειδικότερα, προσκομίζεται έγγραφο (συμφωνητικό ή σε περίπτωση νομικού προσώπου απόφαση του αρμοδίου οργάνου διοίκησης αυτού ή σε περίπτωση φυσικού προσώπου υπεύθυνη δήλωση), δυνάμει του οποίου αμφότεροι, διαγωνιζόμενος οικονομικός φορέας και τρίτος φορέας, εγκρίνουν τη μεταξύ τους συνεργασία για την κατά περίπτωση παροχή προς τον διαγωνιζόμενο της χρηματοοικονομικής ή/και τεχνικής ή/και επαγγελματικής ικανότητας του φορέα, ώστε αυτή να είναι στη διάθεση του διαγωνιζόμενου για την εκτέλεση της Σύμβασης. Η σχετική αναφορά θα πρέπει να είναι λεπτομερής και να αναφέρει κατ' ελάχιστον τους συγκεκριμένους πόρους που θα είναι διαθέσιμοι για την εκτέλεση της σύμβασης και τον τρόπο δια του οποίου θα χρησιμοποιηθούν αυτοί για την εκτέλεση της σύμβασης. Ο



τρίτος θα δεσμεύεται ρητά ότι θα διαθέσει στον διαγωνιζόμενο τους συγκεκριμένους πόρους κατά τη διάρκεια της σύμβασης και ο διαγωνιζόμενος ότι θα κάνει χρήση αυτών σε περίπτωση που του ανατεθεί η σύμβαση.

Σε περίπτωση που ο τρίτος διαθέτει χρηματοοικονομική επάρκεια, θα δηλώνει επίσης ότι καθίσταται από κοινού με τον διαγωνιζόμενο υπεύθυνος για την εκτέλεση της σύμβασης.

Σε περίπτωση που ο τρίτος διαθέτει στοιχεία τεχνικής ή επαγγελματικής καταλληλότητας που σχετίζονται με τους τίτλους σπουδών και τα επαγγελματικά προσόντα που ορίζονται στην περίπτωση στ' του Μέρους ΙΙ του Παραρτήματος ΧΙΙ του Προσαρτήματος Α του ν. 4412/2016 ή με την σχετική επαγγελματική εμπειρία, θα δεσμεύεται ότι θα εκτελέσει τις εργασίες ή υπηρεσίες για τις οποίες απαιτούνται οι συγκεκριμένες ικανότητες, δηλώνοντας το τμήμα της σύμβασης που θα εκτελέσει.

**B.10.** Στην περίπτωση που ο οικονομικός φορέας δηλώνει στην προσφορά του ότι θα κάνει χρήση υπεργολάβων, στις ικανότητες των οποίων δεν στηρίζεται, προσκομίζεται υπεύθυνη δήλωση του προσφέροντος με αναφορά του τμήματος της σύμβασης το οποίο προτίθεται να αναθέσει σε τρίτους υπό μορφή υπεργολαβίας και υπεύθυνη δήλωση των υπεργολάβων ότι αποδέχονται την εκτέλεση των εργασιών.

**B.11. Επισημαίνεται ότι γίνονται αποδεκτές:**

- οι ένορκες βεβαιώσεις που αναφέρονται στην παρούσα Διακήρυξη, εφόσον έχουν συνταχθεί έως τρεις (3) μήνες πριν από την υποβολή τους,
- οι υπεύθυνες δηλώσεις, εφόσον έχουν συνταχθεί μετά την κοινοποίηση της πρόσκλησης για την υποβολή των δικαιολογητικών<sup>15</sup>. Σημειώνεται ότι δεν απαιτείται θεώρηση του γνησίου της υπογραφής τους.

## 2.3 Κριτήρια Ανάθεσης

### 2.3.1 Κριτήριο ανάθεσης

Κριτήριο ανάθεση της Σύμβασης είναι η πλέον συμφέρουσα από οικονομική άποψη προσφορά βάσει βέλτιστης σχέσης ποιότητας – τιμής, η οποία εκτιμάται βάσει των κάτωθι κριτηρίων:

ΠΙΝΑΚΑΣ ΚΡΙΤΗΡΙΩΝ ΑΞΙΟΛΟΓΗΣΗΣ			
Κριτήριο (Κν)	Περιγραφή	Συντελεστής Βαρύτητας (σν)	Παραπομπή σε παρ. απαίτησης της διακήρυξης
<b>Ομάδα Α</b>			
<b>A</b>	<b>Τεχνική Λύση</b>	<b>60%</b>	
<b>A1</b>	Αντίληψη και κατανόηση του έργου από τον υποψήφιο Ανάδοχο	10%	I.A.1, I.B.4
<b>A2</b>	Αρχιτεκτονική & λογισμικό προτεινόμενης λύσης	15%	I.A.2
<b>A3</b>	Τεχνικά και τεχνολογικά χαρακτηριστικά εφαρμογών,	35%	I.B.1, I.B.2, I.B.3

	υποσυστημάτων και οριζόντιες λειτουργικές απαιτήσεις της προτεινόμενης λύσης		
<b>ΟΜΑΔΑ Β</b>			
<b>B</b>	<b>Προσφερόμενες Υπηρεσίες</b>	<b>15%</b>	
<b>B1</b>	Υπηρεσίες Εκπαίδευσης	4%	I.B.4, I.A.2.3
<b>B2</b>	Υπηρεσίες Πιλοτικής & Δοκιμαστικής Λειτουργίας	3%	I.B.4
<b>B3</b>	Υπηρεσίες Εγγύησης, Συντήρησης και Τήρησης Επιπέδου Υπηρεσιών	3%	I.B.4
<b>B4</b>	Λουπές Υπηρεσίες Έργου	5%	I.B.4
<b>Ομάδα Γ</b>			
<b>Γ</b>	<b>Μεθοδολογία Οργάνωσης/Διοίκησης και Υλοποίησης Έργου</b>	<b>25%</b>	
<b>Γ1</b>	Οργάνωση Υλοποίησης Έργου (Φάσεις, Χρονοδιάγραμμα, Παραδοτέα)	5%	I.B.4
<b>Γ2</b>	Μεθοδολογίες υλοποίησης έργου	5%	I.A.2.7, I.B.4
<b>Γ3</b>	Προσόντα και εμπειρία της ομάδας έργου	15%	I.A.2.7.3.
<b>ΣΥΝΟΛΟ</b>		<b>100%</b>	

### Επεξήγηση Κριτηρίων

Ανά κατηγορία και κριτήριο αξιολογούνται:

#### Ομάδα Α - Τεχνική Λύση

##### A1. Αντίληψη και κατανόηση του έργου από τον υποψήφιο Ανάδοχο

Ορθότητα αντίληψης του προσφέροντος για το αντικείμενο και τις απαιτήσεις της σύμβασης. Ο υποψήφιος ανάδοχος οφείλει να περιγράψει το αντικείμενο του έργου με τις ελάχιστες ζητούμενες υπηρεσίες, εξοπλισμό και λογισμικό που αποδεικνύουν την αντίληψη του έργου.

Αξιολογούνται:

- η συνολική αντίληψη του Αναδόχου όσον αφορά στο αντικείμενο του έργου, τους σκοπούς και τους στόχους του, τους κρίσιμους παράγοντες επιτυχίας και τους κινδύνους, καθώς και κυρίως στους τρόπους και τις μεθόδους αντιμετώπισής τους,
- η τεκμηριωμένη αντίληψη του Αναδόχου σχετικά με τις παραμέτρους που συνθέτουν την υφιστάμενη κατάσταση τόσο σε επιχειρησιακό, όσο και σε τεχνολογικό επίπεδο,
- ο βαθμός της σαφήνειας, περιεκτικότητας και σφαιρικότητας της αντίληψης και κατανόησης των απαιτήσεων, της περιγραφόμενης πολυπλοκότητας των στόχων και των ορίων της έκτασης του

αντικειμένου του έργου, όπως τεκμηριώνεται στην προσφορά,

- η κατανόηση του περιβάλλοντος του έργου και συγκεκριμένα των εμπλεκόμενων μερών, των ωφελούμενων, των παραγόντων, των παραγόντων που προσθέτουν αδράνεια ή μπορεί να συμβάλλουν στη επιτάχυνση των διαδικασιών, καθώς και κυρίως τα μέτρα που θα ληφθούν για την αξιοποίηση της δυναμικής των εμπλεκόμενων μερών προς όφελος του έργου.
- η κατανόηση του θεσμικού πλαισίου και των απαιτήσεων που απορρέουν από αυτό
- η συμμετοχή στην υλοποίηση και ανάπτυξη διαδικτυακών εργαλείων και εφαρμογών σε δημόσιο ή χρηματοπιστωτικό φορέα που σχετίζονται με αξιολόγηση ή έλεγχο επιλεξιμότητας αιτήσεων βάσει κριτηρίων ανθρακικού αποτυπώματος ή ESG.

## **A2.** Προτεινόμενη αρχιτεκτονική & λογισμικό προτεινόμενης λύσης

Αξιολογείται ο βαθμός σαφήνειας, απλότητας, πρακτικότητας και αποτελεσματικότητας της προτεινόμενης λύσης σχετικά με την ικανοποίηση των απαιτήσεων για το πληροφοριακό σύστημα που ζητείται, καθώς και η κάλυψη των απαιτήσεων της παρ. I.A.2 του Παραρτήματος I και των σχετικών Πινάκων Συμμόρφωσης του ΠΑΡΑΡΤΗΜΑΤΟΣ II.

## **A3.** Τεχνικά και τεχνολογικά χαρακτηριστικά των εφαρμογών και οριζόντιες απαιτήσεις της προτεινόμενης λύσης

Αξιολογείται η κάλυψη των απαιτήσεων των I.B.1, I.B.2, I.B.3 του Παραρτήματος I.

## **Ομάδα Β - Προσφερόμενες Υπηρεσίες**

### **B1.** Υπηρεσίες Εκπαίδευσης

Αξιολογούνται:

- Η μεθοδολογική προσέγγιση, οργάνωση και προετοιμασία της εκπαίδευσης ανά κατηγορία εκπαιδευομένων
- Το αντικείμενο της εκπαίδευσης ανά κατηγορία εκπαιδευομένων
- Η εκπαιδευτική διαδικασία και η διαχείριση αυτής
- Οι προσφερόμενες ώρες εκπαίδευσης ανά κατηγορία χρηστών, πέραν των κατ' ελάχιστα ζητούμενων στην παρούσα.

### **B2.** Υπηρεσίες Πιλοτικής & Δοκιμαστικής Λειτουργίας

Βαθμολογούνται οι προσφερόμενες υπηρεσίες και αξιολογείται η προτεινόμενη μεθοδολογία παροχής των υπηρεσιών Επιτόπιας Υποστήριξης και Help Desk και η μεθοδολογία παροχής τους κατά τις Φάσεις Πιλοτικής και Δοκιμαστικής Λειτουργίας.

### **B3.** Υπηρεσίες Εγγύησης, Συντήρησης και Τήρησης Επιπέδου Υπηρεσιών

Βαθμολογούνται οι προσφερόμενες υπηρεσίες υποστήριξης, συντήρησης και τήρησης επιπέδου υπηρεσιών και αξιολογούνται:

- Η προτεινόμενη μεθοδολογία παροχής των υπηρεσιών Υποστήριξης και η μεθοδολογία παροχής τους κατά τις Φάσεις Δοκιμαστικής και Πιλοτικής Λειτουργίας.
- Η χρονική διάρκεια της προσφερόμενης Εγγύησης πέραν της κατ' ελάχιστα ζητούμενης

- Ο προσφερόμενος ανθρωποχρόνος υποστήριξης κατά την περίοδο εγγύησης
- Η προσφορά υπηρεσιών κατά την περίοδο της Εγγύησης πέραν των κατ' ελάχιστο ζητούμενων στην παρούσα

#### **B4. Λοιπές Υπηρεσίες Έργου**

Αξιολογείται η κάλυψη των απαιτήσεων της ενότητας **Error! Reference source not found.** του Παραρτήματος Ι.

### **Ομάδα Γ – Μεθοδολογία Οργάνωσης/Διοίκησης και Υλοποίησης Έργου**

#### **Γ1. Οργάνωση Υλοποίησης Έργου (Φάσεις, Χρονοδιάγραμμα, Παραδοτέα)**

Ανάλυση του αντικειμένου της σύμβασης σε ενότητες εργασιών και σύνδεσή τους με τα ελάχιστα απαιτούμενα παραδοτέα και το χρονοδιάγραμμα που περιγράφεται στις τεχνικές προδιαγραφές.

Αξιολογούνται:

- η σαφήνεια και πληρότητα ανάλυσης των προσφερόμενων υπηρεσιών του Υποψήφιου Αναδόχου, σε συνάρτηση με τον προσφερόμενο ανθρωποχρόνο,
- ο ρεαλιστικός χρονοπρογραμματισμός των παρεχόμενων εργασιών του υποψήφιου Αναδόχου με βάση τις επιχειρησιακές απαιτήσεις του Κυρίου του Έργου,
- η ορθολογική ανάλυση του αντικειμένου του έργου σε Ενότητες Εργασίας και επιμέρους δραστηριότητες / ενέργειες υλοποίησης του Έργου και των μεταξύ τους αλληλεξαρτήσεων, λαμβάνοντας υπόψη το φυσικό αντικείμενο και το χρονοδιάγραμμα υλοποίησής του,
- η ανάλυση, δομή και οργάνωση των παραδοτέων και η σύνδεσή τους με τις Ενότητες Εργασίας, σε σχέση με την προτεινόμενη Μεθοδολογία, τη ρεαλιστικότητα της προσέγγισης και την ολοκληρωμένη αντίληψη του υποψήφιου Αναδόχου για το Έργο,
- η λίστα με τα ορόσημα του Έργου, που αφορούν κρίσιμα σημεία/στιγμιότυπα του χρονοδιαγράμματος του Έργου, στα οποία το Έργο απειλείται από κάποιο σημαντικό ρίσκο ή/και επιτυγχάνει κάποιο σημαντικό (ενδιάμεσο) στόχο.

#### **Γ2. Μεθοδολογίες υλοποίησης έργου**

Αξιολογούνται:

- ο βαθμός επάρκειας, σαφήνειας και αποτελεσματικότητας του τρόπου διακυβέρνησης του έργου. Ελέγχεται κατά πόσον από την προσφορά είναι ευδιάκριτα τα όρια λογοδοσίας όλων των ρόλων, καθ' όλον τον κύκλο ζωής του έργου και κατά πόσο ο τρόπος αξιοποίησης εξωτερικών συνεργατών, ή υπεργολάβων συντελεί στην ομαλή διακυβέρνηση χωρίς να αυξάνεται η πολυπλοκότητα,
- η καταλληλότητα και η επάρκεια των διαδικασιών και των μηχανισμών επικοινωνίας της Ομάδας Έργου με τα αρμόδια εμπλεκόμενα τμήματα/μονάδες και τα στελέχη του Φορέα, αλλά και με τους λοιπούς φορείς που εμπλέκονται στην υλοποίηση/εκτέλεση του Έργου με στόχο τόσο τη μεταφορά τεχνογνωσίας στα στελέχη του Φορέα όσο και την αποτελεσματικότερη υλοποίηση του έργου,
- η αποτελεσματικότητα των προτεινόμενων μεθοδολογιών υλοποίησης, διοίκησης και διασφάλισης ποιότητας έργου.

**Γ3. Προσόντα και εμπειρία της ομάδας έργου**

Αξιολογούνται:

- η καταλληλότητα και επάρκεια των διαδικασιών επικοινωνίας της Ομάδας Έργου με τα αρμόδια εμπλεκόμενα τμήματα/Μονάδες και στελέχη της Αναθέτουσας Αρχής, αλλά και με τους λοιπούς φορείς που εμπλέκονται στην υλοποίηση/εκτέλεση του Έργου.
- τα προσόντα ακαδημαϊκά και επαγγελματικά των μελών της ομάδας έργου, καθόσον η ποιότητα αυτής έχει σημαντική επίδραση στο επίπεδο εκτέλεσης της σύμβασης. Επίσης κρίνεται η εμπειρία πέραν της ελάχιστης ζητούμενης (έτη).

**2.3.2 Βαθμολόγηση και κατάταξη προσφορών**

Η βαθμολόγηση κάθε κριτηρίου αξιολόγησης κυμαίνεται από 100 βαθμούς στην περίπτωση που ικανοποιούνται ακριβώς όλοι οι όροι των τεχνικών προδιαγραφών, αυξάνεται δε μέχρι τους 150 βαθμούς όταν υπερκαλύπτονται οι απαιτήσεις του συγκεκριμένου κριτηρίου.

Κάθε κριτήριο αξιολόγησης βαθμολογείται αυτόνομα με βάση τα στοιχεία της προσφοράς.

Κριτήρια με βαθμολογία μικρότερη από 100 βαθμούς (ήτοι που δεν καλύπτουν/παρουσιάζουν αποκλίσεις από τις τεχνικές προδιαγραφές της παρούσας) επιφέρουν την απόρριψη της προσφοράς.

Η σταθμισμένη βαθμολογία του κάθε κριτηρίου θα προκύπτει από το γινόμενο του επιμέρους συντελεστή βαρύτητας επί τη βαθμολογία του κριτηρίου, η δε συνολική βαθμολογία της προσφοράς (**T**) θα προκύπτει από το άθροισμα των σταθμισμένων βαθμολογιών όλων των κριτηρίων.

Η συνολική βαθμολογία της τεχνικής προσφοράς υπολογίζεται με βάση τον παρακάτω τύπο :

$$T = \sigma_1 \times K_1 + \sigma_2 \times K_2 + \dots + \sigma_n \times K_n$$

όπου  $\sigma$  ο συντελεστής βαρύτητας και  $K$  το κριτήριο/υποκριτήριο

Πλέον συμφέρουσα από οικονομική άποψη προσφορά είναι εκείνη που παρουσιάζει τη μεγαλύτερη τιμή (A) της σχέσης:

$$A = \sigma T \times (T/T_{\max}) + \sigma O \times (O_{\min}/O)$$

όπου:

T = Συνολική βαθμολογία τεχνικής προσφοράς,

$T_{\max}$  = Συνολική βαθμολογία της καλύτερης τεχνικής προσφοράς,

$O_{\min}$  = τιμή χαμηλότερης οικονομικής προσφοράς,

O = τιμή οικονομικής προσφοράς,

$\sigma T$  = Συντελεστής βαρύτητας τεχνικής προσφοράς, ποσοστό επί τοις εκατό, που ορίζεται ίσος με ογδόντα (80).

$\sigma O$  = Συντελεστής βαρύτητας οικονομικής προσφοράς, ποσοστό επί τοις εκατό, που ορίζεται ίσος με είκοσι (20).

Το άθροισμα των δύο συντελεστών βαρύτητας ισούται με εκατό (100).

## 2.4 Κατάρτιση - Περιεχόμενο Προσφορών

### 2.4.1 Γενικοί όροι υποβολής προσφορών

Οι προσφορές υποβάλλονται με βάση τις απαιτήσεις που ορίζονται στο Παράρτημα Ι της Διακήρυξης για όλες τις περιγραφόμενες υπηρεσίες. Προσφορές μπορούν να υποβληθούν είτε για ένα τμήμα είτε και για τα δύο τμήματα, χωριστά.

Η ένωση οικονομικών φορέων υποβάλλει κοινή προσφορά, η οποία υπογράφεται υποχρεωτικά ηλεκτρονικά είτε από όλους τους οικονομικούς φορείς που αποτελούν την ένωση, είτε από εκπρόσωπό τους νομίμως εξουσιοδοτημένο. Στην προσφορά, απαραίτητως πρέπει να προσδιορίζεται η έκταση και το είδος της συμμετοχής του (συμπεριλαμβανομένης της κατανομής αμοιβής μεταξύ τους) κάθε μέλους της ένωσης, καθώς και ο εκπρόσωπος/συντονιστής αυτής.

Οι οικονομικοί φορείς μπορούν να αποσύρουν την προσφορά τους, πριν την καταληκτική ημερομηνία υποβολής προσφοράς, χωρίς να απαιτείται έγκριση εκ μέρους του αποφαινομένου οργάνου της αναθέτουσας αρχής, υποβάλλοντας έγγραφη ειδοποίηση προς την αναθέτουσα αρχή μέσω της λειτουργικότητας «Επικοινωνία» του ΕΣΗΔΗΣ.

### 2.4.2 Χρόνος και Τρόπος υποβολής προσφορών

**2.4.2.1.** Οι προσφορές υποβάλλονται από τους ενδιαφερόμενους ηλεκτρονικά, μέσω του ΕΣΗΔΗΣ, μέχρι την καταληκτική ημερομηνία και ώρα που ορίζει η παρούσα διακήρυξη, στην Ελληνική Γλώσσα, σε ηλεκτρονικό φάκελο, σύμφωνα με τα αναφερόμενα στον ν.4412/2016, ιδίως στα άρθρα 36 και 37 και στην κατ' εξουσιοδότηση και στην κατ' εξουσιοδότηση της παρ. 5 του άρθρου 36 του ν.4412/2016 εκδοθείσα υπ' αριθμ. 64233/08.06.2021 (Β'2453/ 09.06.2021) Κοινή Απόφαση των Υπουργών Ανάπτυξης και Επενδύσεων και Ψηφιακής Διακυβέρνησης με θέμα «Ρυθμίσεις τεχνικών ζητημάτων που αφορούν την ανάθεση των Δημοσίων Συμβάσεων Προμηθειών και Υπηρεσιών με χρήση των επιμέρους εργαλείων και διαδικασιών του Εθνικού Συστήματος Ηλεκτρονικών Δημοσίων Συμβάσεων (ΕΣΗΔΗΣ)», εφεξής «Κ.Υ.Α. ΕΣΗΔΗΣ Προμήθειες και Υπηρεσίες».

Για τη συμμετοχή στο διαγωνισμό οι ενδιαφερόμενοι οικονομικοί φορείς απαιτείται να διαθέτουν προηγμένη ηλεκτρονική υπογραφή που υποστηρίζεται τουλάχιστον από αναγνωρισμένο (εγκεκριμένο) πιστοποιητικό, το οποίο χορηγήθηκε από πάροχο υπηρεσιών πιστοποίησης, ο οποίος περιλαμβάνεται στον κατάλογο εμπιστευσης που προβλέπεται στην απόφαση 2009/767/ΕΚ και σύμφωνα με τα οριζόμενα στο Κανονισμό (ΕΕ) 910/2014 και να εγγραφούν στο ΕΣΗΔΗΣ, σύμφωνα με την περ. β της παρ. 2 του άρθρου 37 του ν. 4412/2016 και τις διατάξεις του άρθρου 6 της Κ.Υ.Α. ΕΣΗΔΗΣ Προμήθειες και Υπηρεσίες.

**2.4.2.2.** Ο χρόνος υποβολής της προσφοράς μέσω του ΕΣΗΔΗΣ βεβαιώνεται αυτόματα από το ΕΣΗΔΗΣ με υπηρεσίες χρονοσήμανσης, σύμφωνα με τα οριζόμενα στο άρθρο 37 του ν. 4412/2016 και τις διατάξεις του άρθρου 10 της ως άνω κοινής υπουργικής απόφασης.

Μετά την παρέλευση της καταληκτικής ημερομηνίας και ώρας, δεν υπάρχει η δυνατότητα υποβολής προσφοράς στο ΕΣΗΔΗΣ. Σε περιπτώσεις τεχνικής αδυναμίας λειτουργίας του ΕΣΗΔΗΣ, η αναθέτουσα αρχή ρυθμίζει τα της συνέχειας του διαγωνισμού με αιτιολογημένη απόφασή της.

**2.4.2.3.** Οι οικονομικοί φορείς υποβάλλουν με την προσφορά τους τα ακόλουθα σύμφωνα με τις διατάξεις του άρθρου 13 της Κ.Υ.Α. ΕΣΗΔΗΣ Προμήθειες και Υπηρεσίες:

(α) έναν ηλεκτρονικό (υπο)φάκελο με την ένδειξη «Δικαιολογητικά Συμμετοχής–Τεχνική Προσφορά», στον οποίο περιλαμβάνεται το σύνολο των κατά περίπτωση απαιτούμενων δικαιολογητικών και η τεχνική προσφορά, σύμφωνα με τις διατάξεις της κείμενης νομοθεσίας και την παρούσα.

(β) έναν ηλεκτρονικό (υπο)φάκελο με την ένδειξη «Οικονομική Προσφορά», στον οποίο περιλαμβάνεται η οικονομική προσφορά του οικονομικού φορέα και το σύνολο των κατά περίπτωση απαιτούμενων δικαιολογητικών.

Από τον Οικονομικό Φορέα σημαίνονται, με χρήση της σχετικής λειτουργικότητας του ΕΣΗΔΗΣ, τα στοιχεία εκείνα της προσφοράς του που έχουν εμπιστευτικό χαρακτήρα σύμφωνα με τα οριζόμενα στο άρθρο 21 του ν. 4412/2016. Εφόσον ένας οικονομικός φορέας χαρακτηρίζει πληροφορίες ως εμπιστευτικές, λόγω ύπαρξης τεχνικού ή εμπορικού απορρήτου, στη σχετική δήλωσή του, αναφέρει ρητά όλες τις σχετικές διατάξεις νόμου ή διοικητικές πράξεις που επιβάλλουν την εμπιστευτικότητα της συγκεκριμένης πληροφορίας.

Δεν χαρακτηρίζονται ως εμπιστευτικές, πληροφορίες σχετικά με τις τιμές μονάδας, τις προσφερόμενες ποσότητες, την οικονομική προσφορά και τα στοιχεία της τεχνικής προσφοράς που χρησιμοποιούνται για την αξιολόγησή της.

**2.4.2.4.** Εφόσον οι Οικονομικοί Φορείς καταχωρίσουν τα στοιχεία, μεταδεδομένα και συνημμένα ηλεκτρονικά αρχεία, που αφορούν δικαιολογητικά συμμετοχής-τεχνικής προσφοράς και οικονομικής προσφοράς τους στις αντίστοιχες ειδικές ηλεκτρονικές φόρμες του ΕΣΗΔΗΣ, στην συνέχεια, μέσω σχετικής λειτουργικότητας, εξάγουν αναφορές (εκτυπώσεις) σε μορφή ηλεκτρονικών αρχείων με μορφότυπο PDF, τα οποία αποτελούν συνοπτική αποτύπωση των καταχωρισμένων στοιχείων. Τα ηλεκτρονικά αρχεία των εν λόγω αναφορών (εκτυπώσεων) υπογράφονται ψηφιακά, σύμφωνα με τις προβλεπόμενες διατάξεις (περ. β της παρ. 2 του άρθρου 37) και επισυνάπτονται από τον Οικονομικό Φορέα στους αντίστοιχους υποφακέλους. Επισημαίνεται ότι η εξαγωγή και η επισύναψη των προαναφερθέντων αναφορών (εκτυπώσεων) δύναται να πραγματοποιείται για κάθε υποφάκελο ξεχωριστά, από τη στιγμή που έχει ολοκληρωθεί η καταχώριση των στοιχείων σε αυτόν.

**2.4.2.5.** Ειδικότερα, όσον αφορά τα συνημμένα ηλεκτρονικά αρχεία της προσφοράς, οι Οικονομικοί Φορείς τα καταχωρίζουν στους ανωτέρω (υπο)φακέλους μέσω του Υποσυστήματος, ως εξής:

Τα έγγραφα που καταχωρίζονται στην ηλεκτρονική προσφορά, και δεν απαιτείται να προσκομισθούν και σε έντυπη μορφή, γίνονται αποδεκτά κατά περίπτωση, σύμφωνα με τα προβλεπόμενα στις διατάξεις:

α) είτε των άρθρων 13, 14 και 28 του ν. 4727/2020 (Α' 184) περί ηλεκτρονικών δημοσίων εγγράφων που φέρουν ηλεκτρονική υπογραφή ή σφραγίδα και, εφόσον πρόκειται για αλλοδαπά δημόσια ηλεκτρονικά έγγραφα, εάν φέρουν επισημείωση e-Apostille

β) είτε των άρθρων 15 και 27 του ν. 4727/2020 (Α' 184) περί ηλεκτρονικών ιδιωτικών εγγράφων που φέρουν ηλεκτρονική υπογραφή ή σφραγίδα

γ) είτε του άρθρου 11 του ν. 2690/1999 (Α' 45),

δ) είτε της παρ. 2 του άρθρου 37 του ν. 4412/2016, περί χρήσης ηλεκτρονικών υπογραφών σε ηλεκτρονικές διαδικασίες δημοσίων συμβάσεων,

ε) είτε της παρ. 8 του άρθρου 92 του ν. 4412/2016, περί συνυποβολής υπεύθυνης δήλωσης στην περίπτωση απλής φωτοτυπίας ιδιωτικών εγγράφων.

Επιπλέον, δεν προσκομίζονται σε έντυπη μορφή τα ΦΕΚ και ενημερωτικά και τεχνικά φυλλάδια και άλλα έντυπα, εταιρικά ή μη, με ειδικό τεχνικό περιεχόμενο, δηλαδή έντυπα με αμιγώς τεχνικά χαρακτηριστικά, όπως αριθμούς, αποδόσεις σε διεθνείς μονάδες, μαθηματικούς τύπους και σχέδια.

Ειδικότερα, τα στοιχεία και δικαιολογητικά για τη συμμετοχή του Οικονομικού Φορέα στη διαδικασία καταχωρίζονται από αυτόν σε μορφή ηλεκτρονικών αρχείων με μορφότυπο PDF.

Έως την ημέρα και ώρα αποσφράγισης των προσφορών προσκομίζονται με ευθύνη του οικονομικού φορέα στην αναθέτουσα αρχή, σε έντυπη μορφή και σε κλειστό/ούς φάκελο/ους, στον οποίο αναγράφεται ο αποστολέας και ως παραλήπτης η Επιτροπή Διαγωνισμού του παρόντος διαγωνισμού, τα στοιχεία της ηλεκτρονικής προσφοράς του, τα οποία απαιτείται να προσκομισθούν σε πρωτότυπη μορφή. Τέτοια στοιχεία και δικαιολογητικά ενδεικτικά είναι :

α) η πρωτότυπη εγγυητική επιστολή συμμετοχής, πλην των περιπτώσεων που αυτή εκδίδεται ηλεκτρονικά, άλλως η προσφορά απορρίπτεται ως απαράδεκτη,

β) αυτά που δεν υπάγονται στις διατάξεις του άρθρου 11 παρ. 2 του ν. 2690/1999,

γ) ιδιωτικά έγγραφα τα οποία δεν έχουν επικυρωθεί από δικηγόρο ή δεν φέρουν θεώρηση από υπηρεσίες και φορείς της περίπτωσης α της παρ. 2 του άρθρου 11 του ν. 2690/1999 ή δεν συνοδεύονται από υπεύθυνη δήλωση για την ακρίβειά τους, καθώς και

δ) τα αλλοδαπά δημόσια έντυπα έγγραφα που φέρουν την επισημείωση της Χάγης (Apostille), ή προξενική θεώρηση και δεν έχουν επικυρωθεί από δικηγόρο.

Σε περίπτωση μη υποβολής ενός ή περισσότερων από τα ως άνω στοιχεία και δικαιολογητικά που υποβάλλονται σε έντυπη μορφή, πλην της πρωτότυπης εγγύησης συμμετοχής, η αναθέτουσα αρχή δύναται να ζητήσει τη συμπλήρωση και υποβολή τους, σύμφωνα με το άρθρο 102 του ν. 4412/2016.

Στα αλλοδαπά δημόσια έγγραφα και δικαιολογητικά εφαρμόζεται η Συνθήκη της Χάγης της 5ης.10.1961, που κυρώθηκε με το ν. 1497/1984 (Α' 188), εφόσον συντάσσονται σε κράτη που έχουν προσχωρήσει στην ως άνω Συνθήκη, άλλως φέρουν προξενική θεώρηση. Απαλλάσσονται από την απαίτηση επικύρωσης (με Apostille ή Προξενική Θεώρηση) αλλοδαπά δημόσια έγγραφα όταν καλύπτονται από διμερείς ή πολυμερείς συμφωνίες που έχει συνάψει η Ελλάδα (ενδεικτικά «Σύμβαση νομικής συνεργασίας μεταξύ Ελλάδας και Κύπρου – 05.03.1984» (κυρωτικός ν.1548/1985, «Σύμβαση περί απαλλαγής από την επικύρωση ορισμένων πράξεων και εγγράφων – 15.09.1977» (κυρωτικός ν.4231/2014)). Επίσης, απαλλάσσονται από την απαίτηση επικύρωσης ή παρόμοιας διατύπωσης δημόσια έγγραφα που εκδίδονται από τις αρχές κράτους μέλους που υπάγονται στον Καν ΕΕ 2016/1191 για την απλούστευση των απαιτήσεων για την υποβολή ορισμένων δημοσίων εγγράφων στην ΕΕ, όπως, ενδεικτικά, το λευκό ποινικό μητρώο, υπό τον όρο ότι τα σχετικά με το γεγονός αυτό δημόσια έγγραφα εκδίδονται για πολίτη της Ένωσης από τις αρχές του κράτους μέλους της ιθαγένειάς του.

Σημειώνεται ότι, γίνονται υποχρεωτικά αποδεκτά ευκρινή φωτοαντίγραφα εγγράφων που έχουν εκδοθεί από αλλοδαπές αρχές και έχουν επικυρωθεί από δικηγόρο, σύμφωνα με τα προβλεπόμενα στην παρ. 2 περ. β του άρθρου 11 του ν. 2690/1999 “Κώδικας Διοικητικής Διαδικασίας”, όπως αντικαταστάθηκε ως άνω με το άρθρο 1 παρ.2 του ν.4250/2014.

Οι πρωτότυπες εγγυήσεις συμμετοχής, πλην των εγγυήσεων που εκδίδονται ηλεκτρονικά, προσκομίζονται με ευθύνη του οικονομικού φορέα, σε κλειστό φάκελο, στον οποίο αναγράφεται ο αποστολέας, τα στοιχεία του παρόντος διαγωνισμού και ως παραλήπτης η Επιτροπή Διαγωνισμού, το αργότερο πριν την ημερομηνία και ώρα αποσφράγισης των προσφορών που ορίζεται στην παρ. 3.1 της παρούσας, άλλως η προσφορά απορρίπτεται ως απαράδεκτη μετά από γνώμη της Επιτροπής Διαγωνισμού.

Στην περίπτωση που επιλεγεί η αποστολή του φακέλου της εγγύησης συμμετοχής ταχυδρομικώς, ο οικονομικός φορέας αναρτά, εφόσον δεν διαθέτει αριθμό έγκαιρης εισαγωγής του φακέλου του στο πρωτόκολλο της αναθέτουσας αρχής, το αργότερο έως την ημερομηνία και ώρα αποσφράγισης των προσφορών, μέσω της λειτουργικότητας «Επικοινωνία», τα σχετικά αποδεικτικά στοιχεία προσκόμισης (αποδεικτικό κατάθεσης σε υπηρεσίες ταχυδρομείου- ταχυμεταφορών), προκειμένου να ενημερώσει την αναθέτουσα αρχή περί της τήρησης της υποχρέωσής του σχετικά με την (εμπρόθεσμη) προσκόμιση της εγγύησης συμμετοχής του στον παρόντα διαγωνισμό.

### **2.4.3 Περιεχόμενα Φακέλου «Δικαιολογητικά Συμμετοχής- Τεχνική Προσφορά»**

#### **2.4.3.1 Δικαιολογητικά Συμμετοχής**

Τα στοιχεία και δικαιολογητικά για την συμμετοχή των προσφερόντων στη διαγωνιστική διαδικασία περιλαμβάνουν με ποινή αποκλεισμού τα ακόλουθα υπό α και β στοιχεία: α) το Ευρωπαϊκό Ενιαίο



Έγγραφο Σύμβασης (ΕΕΕΣ), όπως προβλέπεται στις παρ. 1 και 3 του άρθρου 79 του ν. 4412/2016 και τη συνοδευτική υπεύθυνη δήλωση με την οποία ο οικονομικός φορέας δύναται να διευκρινίζει τις πληροφορίες που παρέχει με το ΕΕΕΣ σύμφωνα με την παρ. 9 του ίδιου άρθρου, β) την εγγύηση συμμετοχής, όπως προβλέπεται στο άρθρο 72 του Ν.4412/2016 και τις παραγράφους 2.1.5 και 2.2.2 αντίστοιχα της παρούσας διακήρυξης.

Οι προσφέροντες συμπληρώνουν το σχετικό υπόδειγμα ΕΕΕΣ, το οποίο αποτελεί αναπόσπαστο μέρος της παρούσας διακήρυξης ως Παράρτημα αυτής.

Η συμπλήρωσή του δύναται να πραγματοποιηθεί με χρήση του υποσυστήματος Promitheus ESPDint, προσβάσιμου μέσω της Διαδικτυακής Πύλης ([www.promitheus.gov.gr](http://www.promitheus.gov.gr)) του ΟΠΣ ΕΣΗΔΗΣ, ή άλλης σχετικής συμβατής πλατφόρμας υπηρεσιών διαχείρισης ηλεκτρονικών ΕΕΕΣ. Οι Οικονομικοί Φορείς δύναται για αυτό το σκοπό να αξιοποιήσουν το αντίστοιχο ηλεκτρονικό αρχείο με μορφότυπο XML που αποτελεί επικουρικό στοιχείο των εγγράφων της σύμβασης.

Το συμπληρωμένο από τον Οικονομικό Φορέα ΕΕΕΣ, καθώς και η τυχόν συνοδευτική αυτού υπεύθυνη δήλωση, υποβάλλονται σύμφωνα με την περίπτωση δ' της παραγράφου 2.4.2.5 της παρούσας, σε ψηφιακά υπογεγραμμένο ηλεκτρονικό αρχείο με μορφότυπο PDF.

#### **2.4.3.2 Τεχνική Προσφορά**

Η τεχνική προσφορά θα πρέπει να καλύπτει όλες τις απαιτήσεις και τις προδιαγραφές που έχουν τεθεί από την αναθέτουσα αρχή με το Μέρος Α του Παραρτήματος Ι της Διακήρυξης, περιγράφοντας ακριβώς πώς οι συγκεκριμένες απαιτήσεις και προδιαγραφές πληρούνται. Περιλαμβάνει ιδίως τα έγγραφα και δικαιολογητικά, βάσει των οποίων θα αξιολογηθεί η καταλληλότητα των προσφερόμενων υπηρεσιών, με βάση το κριτήριο ανάθεσης, σύμφωνα με τα αναλυτικώς αναφερόμενα στο ως άνω Παράρτημα.

Οι οικονομικοί φορείς αναφέρουν το τμήμα της σύμβασης που προτίθενται να αναθέσουν υπό μορφή υπεργολαβίας σε τρίτους, καθώς και τους υπεργολάβους που προτείνουν.

#### **2.4.4 Περιεχόμενα Φακέλου «Οικονομική Προσφορά» / Τρόπος σύνταξης και υποβολής οικονομικών προσφορών**

Η Οικονομική Προσφορά συντάσσεται με βάση το αναγραφόμενο στην παρούσα κριτήριο ανάθεσης, όπως ορίζεται στην παρούσα Διακήρυξη, ήτοι βάσει της πλέον συμφέρουσας από οικονομική άποψη προσφορά βάσει βέλτιστης σχέσης ποιότητας – τιμής.

Η τιμή της παρεχόμενης υπηρεσίας δίνεται σε ευρώ ανά μονάδα.

Στην τιμή περιλαμβάνονται οι υπέρ τρίτων κρατήσεις, ως και κάθε άλλη επιβάρυνση, σύμφωνα με την κείμενη νομοθεσία, μη συμπεριλαμβανομένου Φ.Π.Α., για την παροχή των υπηρεσιών στον τόπο και με τον τρόπο που προβλέπεται στα έγγραφα της σύμβασης.

Οι προσφερόμενες τιμές είναι σταθερές καθ' όλη τη διάρκεια της σύμβασης και δεν αναπροσαρμόζονται.

Ως απαράδεκτες θα απορρίπτονται προσφορές στις οποίες: α) δεν δίνεται τιμή σε ΕΥΡΩ ή καθορίζεται σχέση ΕΥΡΩ προς ξένο νόμισμα, β) δεν προκύπτει με σαφήνεια η προσφερόμενη τιμή, με την επιφύλαξη του άρθρου 102 του ν. 4412/2016 και γ) η τιμή υπερβαίνει τον προϋπολογισμό της σύμβασης που καθορίζεται και τεκμηριώνεται από την αναθέτουσα αρχή στην παρούσα διακήρυξη.

#### **2.4.5 Χρόνος ισχύος των προσφορών**

Οι υποβαλλόμενες προσφορές ισχύουν και δεσμεύουν τους οικονομικούς φορείς για διάστημα δώδεκα (12) μηνών από την επόμενη της διενέργειας του διαγωνισμού

Προσφορά η οποία ορίζει χρόνο ισχύος μικρότερο από τον ανωτέρω προβλεπόμενο απορρίπτεται.

Η ισχύς της προσφοράς μπορεί να παρατείνεται εγγράφως, εφόσον τούτο ζητηθεί από την αναθέτουσα αρχή, πριν από τη λήξη της, με αντίστοιχη παράταση της εγγυητικής επιστολής συμμετοχής σύμφωνα με

τα οριζόμενα στο άρθρο 72 παρ. 1 α του ν. 4412/2016 και την παράγραφο 2.2.2. της παρούσας, κατ' ανώτατο όριο για χρονικό διάστημα ίσο με την προβλεπόμενη ως άνω αρχική διάρκεια. Σε περίπτωση αιτήματος της αναθέτουσας αρχής για παράταση της ισχύος της προσφοράς, για τους οικονομικούς φορείς, που αποδέχτηκαν την παράταση, πριν τη λήξη ισχύος των προσφορών τους, οι προσφορές ισχύουν και τους δεσμεύουν για το επιπλέον αυτό χρονικό διάστημα.

Μετά τη λήξη και του παραπάνω ανώτατου ορίου χρόνου παράτασης ισχύος της προσφοράς, τα αποτελέσματα της διαδικασίας ανάθεσης ματαιώνονται, εκτός αν η αναθέτουσα αρχή κρίνει, κατά περίπτωση, αιτιολογημένα, ότι η συνέχιση της διαδικασίας εξυπηρετεί το δημόσιο συμφέρον, οπότε οι οικονομικοί φορείς που συμμετέχουν στη διαδικασία μπορούν να επιλέξουν είτε να παρατείνουν την προσφορά και την εγγύηση συμμετοχής τους, εφόσον τους ζητηθεί πριν την πάροδο του ανωτέρω ανώτατου ορίου παράτασης της προσφοράς τους είτε όχι. Στην τελευταία περίπτωση, η διαδικασία συνεχίζεται με όσους παρέτειναν τις προσφορές τους και αποκλείονται οι λοιποί οικονομικοί φορείς.

Σε περίπτωση που λήξει ο χρόνος ισχύος των προσφορών και δεν ζητηθεί παράταση της προσφοράς, η αναθέτουσα αρχή δύναται με αιτιολογημένη απόφασή της, εφόσον η εκτέλεση της σύμβασης εξυπηρετεί το δημόσιο συμφέρον, να ζητήσει εκ των υστέρων από τους οικονομικούς φορείς που συμμετέχουν στη διαδικασία να παρατείνουν την προσφορά τους.

#### **2.4.6 Λόγοι απόρριψης προσφορών**

Η αναθέτουσα αρχή με βάση τα αποτελέσματα του ελέγχου και της αξιολόγησης των προσφορών, απορρίπτει, σε κάθε περίπτωση, προσφορά:

α) η οποία αποκλίνει από απaráβατους όρους περί σύνταξης και υποβολής της προσφοράς, ή δεν υποβάλλεται εμπρόθεσμα με τον τρόπο και με το περιεχόμενο που ορίζεται στην παρούσα και συγκεκριμένα στις παραγράφους 2.4.1 (Γενικοί όροι υποβολής προσφορών), 2.4.2. (Χρόνος και τρόπος υποβολής προσφορών), 2.4.3. (Περιεχόμενο φακέλων δικαιολογητικών συμμετοχής, τεχνικής προσφοράς), 2.4.4. (Περιεχόμενο φακέλου οικονομικής προσφοράς, τρόπος σύνταξης και υποβολής οικονομικών προσφορών), 2.4.5. (Χρόνος ισχύος προσφορών), 3.1. (Αποσφράγιση και αξιολόγηση προσφορών), 3.2

(Πρόσκληση υποβολής δικαιολογητικών προσωρινού αναδόχου) της παρούσας,

β) η οποία περιέχει ατελείς, ελλειπίες, ασαφείς ή λανθασμένες πληροφορίες ή τεκμηρίωση, συμπεριλαμβανομένων των πληροφοριών που περιέχονται στο ΕΕΕΣ, εφόσον αυτές δεν επιδέχονται συμπλήρωσης, διόρθωσης, αποσαφήνισης ή διευκρίνισης ή, εφόσον επιδέχονται, δεν έχουν αποκατασταθεί από τον προσφέροντα, εντός της προκαθορισμένης προθεσμίας, σύμφωνα το άρθρο 102 του ν. 4412/2016 και την παρ. 3.1.2.1 της παρούσας διακήρυξης,

γ) για την οποία ο προσφέρων δεν παράσχει τις απαιτούμενες εξηγήσεις, εντός της προκαθορισμένης προθεσμίας ή η εξήγηση δεν είναι αποδεκτή από την αναθέτουσα αρχή σύμφωνα με την παρ. 3.1.2.1 της παρούσας και τα άρθρα 102 και 103 του ν. 4412/2016, δ) η οποία είναι εναλλακτική,

ε) η οποία είναι υπό αίρεση,

στ ) για την οποία ο προσφέρων δεν παράσχει, εντός αποκλειστικής προθεσμίας είκοσι (20) ημερών από την κοινοποίηση σε αυτόν σχετικής πρόσκλησης της αναθέτουσας αρχής, εξηγήσεις αναφορικά με την τιμή ή το κόστος που προτείνει σε αυτήν, στην περίπτωση που η προσφορά του φαίνεται ασυνήθιστα χαμηλή σε σχέση με τις υπηρεσίες, σύμφωνα με την παρ. 1 του άρθρου 88 του ν.4412/2016,

ζ) εφόσον διαπιστωθεί ότι είναι ασυνήθιστα χαμηλή διότι δε συμμορφώνεται με τις ισχύουσες υποχρεώσεις της παρ. 2 του άρθρου 18 του ν.4412/2016,

η) η οποία παρουσιάζει αποκλίσεις ως προς τους όρους και τις τεχνικές προδιαγραφές της σύμβασης,

θ) η οποία παρουσιάζει ελλείψεις ως προς τα δικαιολογητικά που ζητούνται από τα έγγραφα της παρούσας διακήρυξης, εφόσον αυτές δεν θεραπευτούν από τον προσφέροντα με την υποβολή ή τη

συμπλήρωσή τους, εντός της προκαθορισμένης προθεσμίας, σύμφωνα με τα άρθρα 102 και 103 του ν.4412/2016,

ι) εάν από τα δικαιολογητικά του άρθρου 103 του ν. 4412/2016, που προσκομίζονται από τον προσωρινό ανάδοχο, δεν αποδεικνύεται η μη συνδρομή των λόγων αποκλεισμού της παραγράφου 2.2.3 της παρούσας ή η πλήρωση μιας ή περισσότερων από τις απαιτήσεις των κριτηρίων ποιοτικής επιλογής, σύμφωνα με τις παραγράφους 2.2.4. επ., περί κριτηρίων επιλογής,

ια) εάν κατά τον έλεγχο των ως άνω δικαιολογητικών του άρθρου 103 του ν.4412/2016, διαπιστωθεί ότι τα στοιχεία που δηλώθηκαν, σύμφωνα με το άρθρο 79 του ν. 4412/2016, είναι εκ προθέσεως απατηλά, ή ότι έχουν υποβληθεί πλαστά αποδεικτικά στοιχεία.

### 3. ΔΙΕΝΕΡΓΕΙΑ ΔΙΑΔΙΚΑΣΙΑΣ - ΑΞΙΟΛΟΓΗΣΗ ΠΡΟΣΦΟΡΩΝ

#### 3.1 Αποσφράγιση και αξιολόγηση προσφορών

##### 3.1.1 Ηλεκτρονική αποσφράγιση προσφορών

Το πιστοποιημένο στο ΕΣΗΔΗΣ, για την αποσφράγιση των προσφορών αρμόδιο όργανο της Αναθέτουσας Αρχής, ήτοι η επιτροπή διενέργειας/επιτροπή αξιολόγησης, **εφεξής Επιτροπή Διαγωνισμού**, προβαίνει στην έναρξη της διαδικασίας ηλεκτρονικής αποσφράγισης των φακέλων των προσφορών, κατά το άρθρο 100 του ν. 4412/2016, ακολουθώντας τα εξής στάδια:

- Ηλεκτρονική Αποσφράγιση του (υπό)φακέλου «Δικαιολογητικά Συμμετοχής-Τεχνική Προσφορά», την Παρασκευή 17/03/2023 και ώρα 10:30
- Ηλεκτρονική Αποσφράγιση του (υπό)φακέλου «Οικονομική Προσφορά», κατά την ημερομηνία και ώρα που θα ορίσει η Αναθέτουσα Αρχή

Σε κάθε στάδιο τα στοιχεία των προσφορών που αποσφραγίζονται είναι καταρχήν προσβάσιμα μόνο στα μέλη της Επιτροπής Διαγωνισμού και την Αναθέτουσα Αρχή.

##### 3.1.2 Αξιολόγηση προσφορών

**3.1.2.1** Μετά την κατά περίπτωση ηλεκτρονική αποσφράγιση των προσφορών η Αναθέτουσα Αρχή προβαίνει στην αξιολόγηση αυτών, μέσω των αρμόδιων πιστοποιημένων στο ΕΣΗΔΗΣ οργάνων της, εφαρμοζόμενων κατά τα λοιπά των κειμένων διατάξεων.

Η αναθέτουσα αρχή, τηρώντας τις αρχές της ίσης μεταχείρισης και της διαφάνειας, ζητά από τους προσφέροντες οικονομικούς φορείς, όταν οι πληροφορίες ή η τεκμηρίωση που πρέπει να υποβάλλονται είναι ή εμφανίζονται ελλιπείς ή λανθασμένες, συμπεριλαμβανομένων εκείνων στο ΕΕΕΣ, ή όταν λείπουν συγκεκριμένα έγγραφα, να υποβάλλουν, να συμπληρώνουν, να αποσαφηνίζουν ή να ολοκληρώνουν τις σχετικές πληροφορίες ή τεκμηρίωση, εντός προθεσμίας όχι μικρότερης των δέκα (10) ημερών και όχι μεγαλύτερης των είκοσι (20) ημερών από την ημερομηνία κοινοποίησης σε αυτούς της σχετικής πρόσκλησης. Η συμπλήρωση ή η αποσαφήνιση ζητείται και γίνεται αποδεκτή υπό την προϋπόθεση ότι δεν τροποποιείται η προσφορά του οικονομικού φορέα και ότι αφορά σε στοιχεία ή δεδομένα, των οποίων είναι αντικειμενικά εξακριβώσιμος ο προγενέστερος χαρακτήρας σε σχέση με το πέρας της καταληκτικής προθεσμίας παραλαβής προσφορών. Τα ανωτέρω ισχύουν κατ' αναλογία και για τυχόν ελλείπουσες δηλώσεις, υπό την προϋπόθεση ότι βεβαιώνουν γεγονότα αντικειμενικώς εξακριβώσιμα.

Ειδικότερα :

α) Η Επιτροπή Διαγωνισμού εξετάζει αρχικά την προσκόμιση της εγγύησης συμμετοχής, σύμφωνα με την παρ. 1 του άρθρου 72. Σε περίπτωση παράλειψης προσκόμισης, είτε της εγγύησης συμμετοχής ηλεκτρονικής έκδοσης, μέχρι την καταληκτική ημερομηνία υποβολής προσφορών, είτε του πρωτοτύπου της έντυπης εγγύησης συμμετοχής, μέχρι την ημερομηνία και ώρα αποσφράγισης, η Επιτροπή Διαγωνισμού συντάσσει πρακτικό στο οποίο εισηγείται την απόρριψη της προσφοράς ως απαράδεκτης.

Στη συνέχεια εκδίδεται από την αναθέτουσα αρχή απόφαση, με την οποία επικυρώνεται το ανωτέρω πρακτικό. Η απόφαση απόρριψης της προσφοράς του παρόντος εδαφίου εκδίδεται πριν από την έκδοση οποιασδήποτε άλλης απόφασης σχετικά με την αξιολόγηση των προσφορών της οικείας διαδικασίας

ανάθεσης σύμβασης και κοινοποιείται σε όλους τους προσφέροντες με επιμέλεια αυτής μέσω της λειτουργικότητας της «Επικοινωνίας» του ηλεκτρονικού διαγωνισμού στο ΕΣΗΔΗΣ.

Κατά της εν λόγω απόφασης χωρεί προδικαστική προσφυγή, σύμφωνα με τα οριζόμενα στην παράγραφο 3.4 της παρούσας.

Η αναθέτουσα αρχή επικοινωνεί παράλληλα με τους φορείς που φέρονται να έχουν εκδώσει τις εγγυητικές επιστολές, προκειμένου να διαπιστώσει την εγκυρότητά τους.

β) Στη συνέχεια η Επιτροπή Διαγωνισμού προβαίνει αρχικά στον έλεγχο των δικαιολογητικών συμμετοχής και εν συνεχεία στην αξιολόγηση και βαθμολόγηση των τεχνικών προσφορών των προσφερόντων, των οποίων τα δικαιολογητικά συμμετοχής έκρινε πλήρη. Η αξιολόγηση και βαθμολόγηση γίνονται σύμφωνα με τα σχετικώς προβλεπόμενα στον ν.4412/2016 και τους όρους της παρούσας. Η διαδικασία αξιολόγησης ολοκληρώνεται με την καταχώριση σε πρακτικό των προσφερόντων, των αποτελεσμάτων του ελέγχου και της αξιολόγησης των δικαιολογητικών συμμετοχής, των αποτελεσμάτων της αξιολόγησης των τεχνικών προσφορών, της βαθμολόγησης των αποδεκτών τεχνικών προσφορών με βάση τα κριτήρια αξιολόγησης των παραγράφων 2.3.1 και 2.3.2 της παρούσας.

Τα αποτελέσματα των εν λόγω σταδίων («Δικαιολογητικά Συμμετοχής» & «Τεχνική Προσφορά») επικυρώνονται με απόφαση του αποφαινόμενου οργάνου της αναθέτουσας αρχής, η οποία κοινοποιείται στους προσφέροντες, εκτός από όσους αποκλείστηκαν οριστικά δυνάμει της παρ. 1 του άρθρου 72 του ν. 4412/2016, μέσω της λειτουργικότητας της «Επικοινωνίας» του ΕΣΗΔΗΣ. Μετά από την έκδοση και κοινοποίηση της ανωτέρω απόφασης, οι προσφέροντες λαμβάνουν γνώση των λοιπών συμμετεχόντων στη διαδικασία και των στοιχείων που υποβλήθηκαν από αυτούς.

Κατά της εν λόγω απόφασης χωρεί προδικαστική προσφυγή, σύμφωνα με τα οριζόμενα στην παράγραφο 3.4 της παρούσας.

γ) Μετά την ολοκλήρωση της αξιολόγησης, σύμφωνα με τα ανωτέρω, αποσφραγίζονται, κατά την ορισθείσα ημερομηνία και ώρα οι φάκελοι των οικονομικών προσφορών εκείνων των προσφερόντων που δεν έχουν απορριφθεί σύμφωνα με τα ανωτέρω.

δ) Η Επιτροπή Διαγωνισμού προβαίνει στην αξιολόγηση των οικονομικών προσφορών που αποσφραγίστηκαν και συντάσσει πρακτικό στο οποίο καταχωρούνται οι προσφορές κατά σειρά κατάταξης, με βάση τη συνολική βαθμολογία τους, καθώς και η αιτιολογημένη εισήγησή της για την αποδοχή ή απόρριψή τους και την ανάδειξη του προσωρινού αναδόχου.

Εάν οι προσφορές φαίνονται ασυνήθιστα χαμηλές σε σχέση με το αντικείμενο της σύμβασης, η αναθέτουσα αρχή απαιτεί από τους οικονομικούς φορείς, μέσω της λειτουργικότητας της «Επικοινωνίας» του ηλεκτρονικού διαγωνισμού στο ΕΣΗΔΗΣ, να εξηγήσουν την τιμή ή το κόστος που προτείνουν στην προσφορά τους, εντός αποκλειστικής προθεσμίας, κατά ανώτατο όριο είκοσι (20) ημερών από την κοινοποίηση της σχετικής πρόσκλησης. Στην περίπτωση αυτή εφαρμόζονται τα άρθρα 88 και 89 ν. 4412/2016. Εάν τα παρεχόμενα στοιχεία δεν εξηγούν κατά τρόπο ικανοποιητικό το χαμηλό επίπεδο της τιμής ή του κόστους που προτείνεται, η προσφορά απορρίπτεται ως μη κανονική.

Στην περίπτωση ισοδύναμων προσφορών, δηλαδή προσφορών με την ίδια συνολική τελική βαθμολογία μεταξύ δύο ή περισσότερων προσφερόντων, η ανάθεση γίνεται στην προσφορά με τη μεγαλύτερη βαθμολογία τεχνικής προσφοράς.

Αν οι ισοδύναμες προσφορές έχουν την ίδια βαθμολογία τεχνικής προσφοράς η αναθέτουσα αρχή επιλέγει τον ανάδοχο με κλήρωση μεταξύ των οικονομικών φορέων που υπέβαλαν τις ισοδύναμες προσφορές. Η κλήρωση γίνεται ενώπιον της Επιτροπής του Διαγωνισμού και παρουσία αυτών των οικονομικών φορέων.

Στη συνέχεια, εφόσον το αποφαινόμενο όργανο της αναθέτουσας αρχής εγκρίνει το ανωτέρω πρακτικό κατάταξης των προσφορών, εκδίδεται απόφαση για τα αποτελέσματα του εν λόγω σταδίου και η αναθέτουσα αρχή προσκαλεί εγγράφως, μέσω της λειτουργικότητας της «Επικοινωνίας» του ηλεκτρονικού διαγωνισμού στο ΕΣΗΔΗΣ, τον πρώτο σε κατάταξη προσφέροντα, στον οποίον πρόκειται να

γίνει η κατακύρωση («προσωρινός ανάδοχος»), να υποβάλει τα δικαιολογητικά κατακύρωσης, σύμφωνα με όσα ορίζονται στο άρθρο 103 και την παρ. 3.2 της παρούσας, περί πρόσκλησης για υποβολή δικαιολογητικών. Η απόφαση έγκρισης του πρακτικού κατάταξης προσφορών δεν κοινοποιείται στους προσφέροντες και ενσωματώνεται στην απόφαση κατακύρωσης.

Σε κάθε περίπτωση, όταν εξ αρχής έχει υποβληθεί μία προσφορά, τα αποτελέσματα όλων των σταδίων της διαδικασίας ανάθεσης, ήτοι Δικαιολογητικών Συμμετοχής, Τεχνικής Προσφοράς και Οικονομικής Προσφοράς, επικυρώνονται με την απόφαση κατακύρωσης του άρθρου 105 του ν. 4412/2016, σύμφωνα με την παράγραφο 3.3 της παρούσας, που εκδίδεται μετά το πέρας και του τελευταίου σταδίου της διαδικασίας. Κατά της ανωτέρω απόφασης χωρεί προδικαστική προσφυγή ενώπιον της ΑΕΠΠ σύμφωνα με όσα προβλέπονται στην παράγραφο 3.4 της παρούσας.

## 3.2 Πρόσκληση υποβολής δικαιολογητικών προσωρινού αναδόχου

### 3.2.1. Δικαιολογητικά προσωρινού αναδόχου

Μετά την αξιολόγηση των προσφορών, η αναθέτουσα αρχή αποστέλλει σχετική ηλεκτρονική πρόσκληση στον προσφέροντα, στον οποίο πρόκειται να γίνει η κατακύρωση («προσωρινό ανάδοχο»), μέσω της λειτουργικότητας της «Επικοινωνίας» του ηλεκτρονικού διαγωνισμού στο ΕΣΗΔΗΣ και τον καλεί να υποβάλει εντός προθεσμίας δέκα (10) ημερών από την κοινοποίηση της σχετικής έγγραφης ειδοποίησης σε αυτόν, τα αποδεικτικά έγγραφα νομιμοποίησης και τα πρωτότυπα ή αντίγραφα όλων των δικαιολογητικών που περιγράφονται στην παράγραφο 2.2.7.2. της παρούσας διακήρυξης, ως αποδεικτικά στοιχεία για τη μη συνδρομή των λόγων αποκλεισμού της παραγράφου 2.2.3 της διακήρυξης, καθώς και για την πλήρωση των κριτηρίων ποιοτικής επιλογής των παραγράφων 2.2.4 - 2.2.6 αυτής.

Ειδικότερα, το σύνολο των στοιχείων και δικαιολογητικών της ως άνω παραγράφου αποστέλλονται από αυτόν σε μορφή ηλεκτρονικών αρχείων με μορφότυπο PDF, σύμφωνα με τα ειδικώς οριζόμενα στην παράγραφο 2.4.2.5 της παρούσας.

Εντός της προθεσμίας υποβολής των δικαιολογητικών κατακύρωσης και το αργότερο έως την τρίτη εργάσιμη ημέρα από την καταληκτική ημερομηνία ηλεκτρονικής υποβολής των δικαιολογητικών κατακύρωσης, προσκομίζονται με ευθύνη του οικονομικού φορέα, στην αναθέτουσα αρχή, σε έντυπη μορφή και σε κλειστό φάκελο, στον οποίο αναγράφεται ο αποστολέας, τα στοιχεία του Διαγωνισμού και ως παραλήπτης η Επιτροπή Διαγωνισμού, τα στοιχεία και δικαιολογητικά, τα οποία απαιτείται να προσκομισθούν σε έντυπη μορφή (ως πρωτότυπα ή ακριβή αντίγραφα), σύμφωνα με τα προβλεπόμενα στις διατάξεις της ως άνω παραγράφου 2.4.2.5.

Αν δεν προσκομισθούν τα παραπάνω δικαιολογητικά ή υπάρχουν ελλείψεις σε αυτά που υποβλήθηκαν, η αναθέτουσα αρχή καλεί τον προσωρινό ανάδοχο να προσκομίσει τα ελλείποντα δικαιολογητικά ή να συμπληρώσει τα ήδη υποβληθέντα ή να παράσχει διευκρινήσεις, με την έννοια του άρθρου 102 του ν. 4412/2016, εντός δέκα (10) ημερών από την κοινοποίηση της σχετικής πρόσκλησης σε αυτόν.

Ο προσωρινός ανάδοχος δύναται να υποβάλει αίτημα, μέσω της λειτουργικότητας της «Επικοινωνίας» του ηλεκτρονικού διαγωνισμού στο ΕΣΗΔΗΣ, προς την αναθέτουσα αρχή, για παράταση της ως άνω προθεσμίας, συνοδευόμενο από αποδεικτικά έγγραφα περί αίτησης χορήγησης δικαιολογητικών προσωρινού αναδόχου. Στην περίπτωση αυτή η αναθέτουσα αρχή παρατείνει την προθεσμία υποβολής αυτών, για όσο χρόνο απαιτηθεί για τη χορήγησή τους από τις αρμόδιες δημόσιες αρχές. Ο προσωρινός ανάδοχος μπορεί να αξιοποιεί τη δυνατότητα αυτή τόσο εντός της αρχικής προθεσμίας για την υποβολή δικαιολογητικών όσο και εντός της προθεσμίας για την προσκόμιση ελλειπόντων ή τη συμπλήρωση ήδη υποβληθέντων δικαιολογητικών, κατά την έννοια του άρθρου 102 του ν. 4412/2016, ως ανωτέρω προβλέπεται. Η παρούσα ρύθμιση εφαρμόζεται αναλόγως και όταν η αναθέτουσα αρχή ζητήσει την

προσκόμιση των δικαιολογητικών κατά τη διαδικασία αξιολόγησης των προσφορών ή αιτήσεων συμμετοχής και πριν από το στάδιο κατακύρωσης, κατ' εφαρμογή της διάταξης του πρώτου εδαφίου της παρ. 5 του άρθρου 79 του ν. 4412/2016, τηρουμένων των αρχών της ίσης μεταχείρισης και της διαφάνειας.

Απορρίπτεται η προσφορά του προσωρινού αναδόχου, καταπίπτει υπέρ της αναθέτουσας αρχής η εγγύηση συμμετοχής του και η κατακύρωση γίνεται στον προσφέροντα που υπέβαλε την αμέσως επόμενη πλέον συμφέρουσα από οικονομική άποψη προσφορά, τηρουμένης της ανωτέρω διαδικασίας, εάν:

- i) κατά τον έλεγχο των παραπάνω δικαιολογητικών διαπιστωθεί ότι τα στοιχεία που δηλώθηκαν με το Ευρωπαϊκό Ενιαίο Έγγραφο Σύμβασης (ΕΕΕΣ) είναι εκ προθέσεως απατηλά, ή έχουν υποβληθεί πλαστά αποδεικτικά στοιχεία, ή
- ii) δεν υποβληθούν στο προκαθορισμένο χρονικό διάστημα τα απαιτούμενα πρωτότυπα ή αντίγραφα των παραπάνω δικαιολογητικών, ή
- iii) από τα δικαιολογητικά που προσκομίσθηκαν νομίμως και εμπροθέσμως, δεν αποδεικνύεται η μη συνδρομή των λόγων αποκλεισμού σύμφωνα με την παράγραφο 2.2.3 (λόγοι αποκλεισμού) ή η πλήρωση μιας ή περισσότερων από τις απαιτήσεις των κριτηρίων ποιοτικής επιλογής σύμφωνα με τις παραγράφους 2.2.4 έως 2.2.6 (κριτήρια ποιοτικής επιλογής) της παρούσας,

Σε περίπτωση έγκαιρης και προσήκουσας ενημέρωσης της αναθέτουσας αρχής για μεταβολές στις προϋποθέσεις, τις οποίες ο προσωρινός ανάδοχος είχε δηλώσει με το Ευρωπαϊκό Ενιαίο Έγγραφο Σύμβασης (ΕΕΕΣ) ότι πληροί, οι οποίες μεταβολές επήλθαν ή για τις οποίες μεταβολές έλαβε γνώση μετά την δήλωση και μέχρι την ημέρα της σύναψης της σύμβασης (οψιγενείς μεταβολές), δεν καταπίπτει υπέρ της Αναθέτουσας Αρχής η εγγύηση συμμετοχής του.

Αν κανένας από τους προσφέροντες δεν υποβάλλει αληθή ή ακριβή δήλωση ή δεν προσκομίσει ένα ή περισσότερα από τα απαιτούμενα έγγραφα και δικαιολογητικά ή δεν αποδείξει ότι: α) δεν βρίσκεται σε μία από τις καταστάσεις της παραγράφου 2.2.3 της παρούσας διακήρυξης και β) πληροί τα σχετικά κριτήρια ποιοτικής επιλογής τα οποία έχουν καθοριστεί σύμφωνα με τις παραγράφους 2.2.4 -2.2.8 της παρούσας διακήρυξης, η διαδικασία ματαιώνεται.

Η διαδικασία ελέγχου των παραπάνω δικαιολογητικών ολοκληρώνεται με τη σύνταξη πρακτικού από την Επιτροπή του Διαγωνισμού, στο οποίο αναγράφεται η τυχόν συμπλήρωση δικαιολογητικών σύμφωνα με όσα ορίζονται ανωτέρω (παράγραφος 3.1.2.1.) και τη διαβίβασή του στο αποφαινόμενο όργανο της αναθέτουσας αρχής για τη λήψη απόφασης είτε για την κατακύρωση της σύμβασης είτε για τη ματαίωση της διαδικασίας.

### 3.3 Κατακύρωση - σύναψη σύμβασης

**3.3.1.** Τα αποτελέσματα του ελέγχου των παραπάνω δικαιολογητικών κατακύρωσης και της εισήγησης της Επιτροπής Διαγωνισμού επικυρώνονται με την απόφαση κατακύρωσης, στην οποία ενσωματώνεται η απόφαση έγκρισης του πρακτικού κατάταξης των προσφερόντων και ανάδειξης προσωρινού αναδόχου, σε συνέχεια της αξιολόγησης των οικονομικών προσφορών τους.

Η αναθέτουσα αρχή κοινοποιεί, μέσω της λειτουργικότητας της «Επικοινωνίας», σε όλους τους οικονομικούς φορείς που έλαβαν μέρος στη διαδικασία ανάθεσης, εκτός από όσους αποκλείστηκαν οριστικά, ιδίως δυνάμει της παρ. 1 του άρθρου 72 του ν. 4412/2016, την απόφαση κατακύρωσης, στην οποία αναφέρονται υποχρεωτικά οι προθεσμίες για την αναστολή της σύναψης σύμβασης, σύμφωνα με τα άρθρα 360 έως 372 του ν. 4412/2016, μαζί με αντίγραφο των πρακτικών κατάταξης των προσφερόντων και ανάδειξης προσωρινού αναδόχου, και, επιπλέον, αναρτά τα δικαιολογητικά του προσωρινού αναδόχου στα «Συνημμένα Ηλεκτρονικού Διαγωνισμού».

Μετά την έκδοση και κοινοποίηση της απόφασης κατακύρωσης οι προσφέροντες λαμβάνουν γνώση των οικονομικών προσφορών που αποσφραγίστηκαν, της κατάταξης των προσφορών και των υποβληθέντων δικαιολογητικών κατακύρωσης, με ενέργειες της αναθέτουσας αρχής. Κατά της απόφασης κατακύρωσης χωρεί προδικαστική προσφυγή ενώπιον της ΑΕΠΠ, σύμφωνα με την παράγραφο 3.4 της παρούσας. Δεν επιτρέπεται η άσκηση άλλης διοικητικής προσφυγής κατά της ανωτέρω απόφασης.

**3.3.2.** Η απόφαση κατακύρωσης καθίσταται οριστική, εφόσον συντρέξουν οι ακόλουθες προϋποθέσεις σωρευτικά:

(α) κοινοποιηθεί η απόφαση κατακύρωσης σε όλους τους οικονομικούς φορείς που δεν έχουν αποκλειστεί οριστικά,

(β) παρέλθει άπρακτη η προθεσμία άσκησης προδικαστικής προσφυγής ή σε περίπτωση άσκησης, παρέλθει άπρακτη η προθεσμία άσκησης αίτησης αναστολής κατά της απόφασης της ΑΕΠΠ και σε περίπτωση άσκησης αίτησης αναστολής κατά της απόφασης της ΑΕΠΠ, εκδοθεί απόφαση επί της αίτησης, με την επιφύλαξη της χορήγησης προσωρινής διαταγής, σύμφωνα με όσα ορίζονται στο τελευταίο εδάφιο της παρ. 4 του άρθρου 372 του ν. 4412/2016,

(γ) ο προσωρινός ανάδοχος, υποβάλλει, στην περίπτωση που απαιτείται και έπειτα από σχετική πρόσκληση, υπεύθυνη δήλωση, που υπογράφεται σύμφωνα με όσα ορίζονται στο άρθρο 79Α του ν. 4412/2016, στην οποία δηλώνεται ότι, δεν έχουν επέλθει στο πρόσωπό του οψιγενείς μεταβολές κατά την έννοια του άρθρου 104 του ν. 4412/2016 και μόνον στην περίπτωση του προσυμβατικού ελέγχου ή της άσκησης προδικαστικής προσφυγής κατά της απόφασης κατακύρωσης. Η υπεύθυνη δήλωση ελέγχεται από την αναθέτουσα αρχή και μνημονεύεται στο συμφωνητικό. Εφόσον δηλωθούν οψιγενείς μεταβολές, η δήλωση ελέγχεται από την Επιτροπή Διαγωνισμού, η οποία εισηγείται προς το αρμόδιο αποφαινόμενο όργανο.

Μετά από την οριστικοποίηση της απόφασης κατακύρωσης η αναθέτουσα αρχή προσκαλεί τον ανάδοχο, μέσω της λειτουργικότητας της «Επικοινωνίας», να προσέλθει για υπογραφή του συμφωνητικού, θέτοντάς του προθεσμία δεκαπέντε (15) ημερών από την κοινοποίηση της σχετικής ειδικής πρόσκλησης. Η σύμβαση θεωρείται συναφθείσα με την κοινοποίηση της πρόσκλησης του προηγούμενου εδαφίου στον ανάδοχο.

### 3.4 Προδικαστικές Προσφυγές - Προσωρινή και Οριστική Δικαστική Προστασία

Α. Κάθε ενδιαφερόμενος, ο οποίος έχει ή είχε συμφέρον να του ανατεθεί η συγκεκριμένη δημόσια σύμβαση και έχει υποστεί ή ενδέχεται να υποστεί ζημία από εκτελεστή πράξη ή παράλειψη της αναθέτουσας αρχής κατά παράβαση της ευρωπαϊκής ενωσιακής ή εσωτερικής νομοθεσίας στον τομέα των δημοσίων συμβάσεων, έχει δικαίωμα να προσφύγει στην ανεξάρτητη Αρχή Εξέτασης Προδικαστικών Προσφυγών (ΑΕΠΠ), σύμφωνα με τα ειδικότερα οριζόμενα στα άρθρα 345 επ. ν. 4412/2016 και 1 επ. π.δ. 39/2017, στρεφόμενος με προδικαστική προσφυγή, κατά πράξης ή παράλειψης της αναθέτουσας αρχής, προσδιορίζοντας ειδικώς τις νομικές και πραγματικές αιτιάσεις που δικαιολογούν το αίτημά του .

Σε περίπτωση προσφυγής κατά πράξης της αναθέτουσας αρχής, η προθεσμία για την άσκηση της προδικαστικής προσφυγής είναι:

(α) δέκα (10) ημέρες από την κοινοποίηση της προσβαλλόμενης πράξης στον ενδιαφερόμενο οικονομικό φορέα αν η πράξη κοινοποιήθηκε με ηλεκτρονικά μέσα ή τηλεομοιοτυπία ή

(β) δεκαπέντε (15) ημέρες από την κοινοποίηση της προσβαλλόμενης πράξης σε αυτόν αν χρησιμοποιήθηκαν άλλα μέσα επικοινωνίας, άλλως

(γ) δέκα (10) ημέρες από την πλήρη, πραγματική ή τεκμαιρόμενη, γνώση της πράξης που βλάπτει τα συμφέροντα του ενδιαφερόμενου οικονομικού φορέα. Ειδικά για την άσκηση προσφυγής κατά



προκήρυξης, η πλήρης γνώση αυτής τεκμαίρεται μετά την πάροδο δεκαπέντε (15) ημερών από τη δημοσίευση στο ΚΗΜΔΗΣ.

Σε περίπτωση παράλειψης που αποδίδεται στην αναθέτουσα αρχή, η προθεσμία για την άσκηση της προδικαστικής προσφυγής είναι δεκαπέντε (15) ημέρες από την επομένη της συντέλεσης της προσβαλλόμενης παράλειψης .

Οι προθεσμίες ως προς την υποβολή των προδικαστικών προσφυγών και των παρεμβάσεων αρχίζουν την επομένη της ημέρας της προαναφερθείσας κατά περίπτωση κοινοποίησης ή γνώσης και λήγουν όταν περάσει ολόκληρη η τελευταία ημέρα και ώρα 23:59:59 και, αν αυτή είναι εξαιρετέα ή Σάββατο, όταν περάσει ολόκληρη η επομένη εργάσιμη ημέρα και ώρα 23:59:59.

Η προδικαστική προσφυγή συντάσσεται υποχρεωτικά με τη χρήση του τυποποιημένου εντύπου του Παραρτήματος Ι του π.δ/τος 39/2017 και κατατίθεται ηλεκτρονικά μέσω της λειτουργικότητας «Επικοινωνία» στην ηλεκτρονική περιοχή του συγκεκριμένου διαγωνισμού, επιλέγοντας την ένδειξη «Προδικαστική Προσφυγή» σύμφωνα με το άρθρο 18 της Κ.Υ.Α. Προμήθειες και Υπηρεσίες.

Για το παραδεκτό της άσκησης της προδικαστικής προσφυγής κατατίθεται παράβολο από τον προσφεύγοντα υπέρ του Ελληνικού Δημοσίου, σύμφωνα με όσα ορίζονται στο άρθρο 363 Ν. 4412/2016 . Η επιστροφή του παράβολου στον προσφεύγοντα γίνεται: α) σε περίπτωση ολικής ή μερικής αποδοχής της προσφυγής του, β) όταν η αναθέτουσα αρχή ανακαλεί την προσβαλλόμενη πράξη ή προβαίνει στην οφειλόμενη ενέργεια πριν από την έκδοση της απόφασης της ΑΕΠΠ επί της προσφυγής, γ) σε περίπτωση παραίτησης του προσφεύγοντα από την προσφυγή του έως και δέκα (10) ημέρες από την κατάθεση της προσφυγής.

Η προθεσμία για την άσκηση της προδικαστικής προσφυγής και η άσκησή της κωλύουν τη σύναψη της σύμβασης επί ποινή ακυρότητας, η οποία διαπιστώνεται με απόφαση της ΑΕΠΠ μετά από άσκηση προδικαστικής προσφυγής, σύμφωνα με το άρθρο 368 του ν. 4412/2016 και 20 π.δ. 39/2017. Όμως, μόνη η άσκηση της προδικαστικής προσφυγής δεν κωλύει την πρόοδο της διαγωνιστικής διαδικασίας, υπό την επιφύλαξη χορήγησης από το Κλιμάκιο προσωρινής προστασίας σύμφωνα με το άρθρο 366 παρ. 1-2 ν. 4412/2016 και 15 παρ. 1-4 π.δ. 39/2017.

Η προηγούμενη παράγραφος δεν εφαρμόζεται στην περίπτωση που, κατά τη διαδικασία σύναψης της παρούσας σύμβασης, υποβληθεί μόνο μία (1) προσφορά.

Μετά την, κατά τα ως άνω, ηλεκτρονική κατάθεση της προδικαστικής προσφυγής η αναθέτουσα αρχή, μέσω της λειτουργίας «Επικοινωνία» :

α) Κοινοποιεί την προσφυγή το αργότερο έως την επομένη εργάσιμη ημέρα από την κατάθεσή της σε κάθε ενδιαφερόμενο τρίτο, ο οποίος μπορεί να θίγεται από την αποδοχή της προσφυγής, προκειμένου να ασκήσει το, προβλεπόμενο από τα άρθρα 362 παρ. 3 και 7 π.δ. 39/2017, δικαίωμα παρέμβασής του στη διαδικασία εξέτασης της προσφυγής, για τη διατήρηση της ισχύος της προσβαλλόμενης πράξης, προσκομίζοντας όλα τα κρίσιμα έγγραφα που έχει στη διάθεσή του.

β) Διαβιβάζει στην ΑΕΠΠ, το αργότερο εντός δεκαπέντε (15) ημερών από την ημέρα κατάθεσης, τον πλήρη φάκελο της υπόθεσης, τα αποδεικτικά κοινοποίησης στους ενδιαφερόμενους τρίτους αλλά και την Έκθεση Απόψεων της επί της προσφυγής. Στην Έκθεση Απόψεων η αναθέτουσα αρχή μπορεί να παραθέσει αρχική ή συμπληρωματική αιτιολογία για την υποστήριξη της προσβαλλόμενης με την προδικαστική προσφυγή πράξης.

γ) Κοινοποιεί σε όλα τα μέρη την Έκθεση Απόψεων, τις Παρεμβάσεις και τα σχετικά έγγραφα που τυχόν τη συνοδεύουν, μέσω του ηλεκτρονικού τόπου του διαγωνισμού το αργότερο έως την επομένη εργάσιμη ημέρα από την κατάθεσή τους.

δ) Συμπληρωματικά υπομνήματα κατατίθενται από οποιοδήποτε από τα μέρη μέσω της πλατφόρμας του ΕΣΗΔΗΣ το αργότερο εντός πέντε (5) ημερών από την κοινοποίηση των απόψεων της αναθέτουσας αρχής

Η άσκηση της προδικαστικής προσφυγής αποτελεί προϋπόθεση για την άσκηση των ένδικων βοηθημάτων της αίτησης αναστολής και της αίτησης ακύρωσης του άρθρου 372 ν. 4412/2016 κατά των εκτελεστών πράξεων ή παραλείψεων της αναθέτουσας αρχής .

**Β.** Όποιος έχει έννομο συμφέρον μπορεί να ζητήσει, με το ίδιο δικόγραφο εφαρμοζόμενων αναλογικά των διατάξεων του π.δ. 18/1989, την αναστολή εκτέλεσης της απόφασης της ΑΕΠΠ και την ακύρωσή της ενώπιον του αρμοδίου Διοικητικού Δικαστηρίου. Το αυτό ισχύει και σε περίπτωση σιωπηρής απόρριψης της προδικαστικής προσφυγής από την Α.Ε.Π.Π. Δικαίωμα άσκησης του ως άνω ένδικου βοηθήματος έχει και η αναθέτουσα αρχή, αν η Α.Ε.Π.Π. κάνει δεκτή την προδικαστική προσφυγή, αλλά και αυτός του οποίου έχει γίνει εν μέρει δεκτή η προδικαστική προσφυγή.

Με την απόφαση της ΑΕΠΠ λογίζονται ως συμπροσβαλλόμενες και όλες οι συναφείς προς την ανωτέρω απόφαση πράξεις ή παραλείψεις της αναθέτουσας αρχής, εφόσον έχουν εκδοθεί ή συντελεστεί αντιστοίχως έως τη συζήτηση της ως άνω αίτησης στο Δικαστήριο.

Η αίτηση αναστολής και ακύρωσης περιλαμβάνει μόνο αιτιάσεις που είχαν προταθεί με την προδικαστική προσφυγή ή αφορούν στη διαδικασία ενώπιον της Α.Ε.Π.Π. ή το περιεχόμενο των αποφάσεών της. Η αναθέτουσα αρχή, εφόσον ασκήσει την αίτηση της παρ. 1 του άρθρου 372 του ν. 4412/2016, μπορεί να προβάλει και οψιγενείς ισχυρισμούς αναφορικά με τους επιτακτικούς λόγους δημοσίου συμφέροντος, οι οποίοι καθιστούν αναγκαία την άμεση ανάθεση της σύμβασης.

Η ως άνω αίτηση κατατίθεται στο ως αρμόδιο δικαστήριο μέσα σε προθεσμία δέκα (10) ημερών από κοινοποίηση ή την πλήρη γνώση της απόφασης ή από την παρέλευση της προθεσμίας για την έκδοση της απόφασης επί της προδικαστικής προσφυγής, ενώ η δικάσιμος για την εκδίκαση της αίτησης ακύρωσης δεν πρέπει να απέχει πέραν των εξήντα (60) ημερών από την κατάθεση του δικογράφου.

Αντίγραφο της αίτησης με κλήση κοινοποιείται με τη φροντίδα του αιτούντος προς την Α.Ε.Π.Π., την αναθέτουσα αρχή, αν δεν έχει ασκήσει αυτή την αίτηση, και προς κάθε τρίτο ενδιαφερόμενο, την κλήτευση του οποίου διατάσσει με πράξη του ο Πρόεδρος ή ο προεδρεύων του αρμοδίου Δικαστηρίου ή Τμήματος έως την επόμενη ημέρα από την κατάθεση της αίτησης. Ο αιτών υποχρεούται επί ποινή απαραδέκτου του ένδικου βοηθήματος να προβεί στις παραπάνω κοινοποιήσεις εντός αποκλειστικής προθεσμίας δύο (2) ημερών από την έκδοση και την παραλαβή της ως άνω πράξης του Δικαστηρίου. Εντός αποκλειστικής προθεσμίας δέκα (10) ημερών από την ως άνω κοινοποίηση της αίτησης κατατίθεται η παρέμβαση και διαβιβάζονται ο φάκελος και οι απόψεις των παθητικώς νομιμοποιούμενων. Εντός της ίδιας προθεσμίας κατατίθενται στο Δικαστήριο και τα στοιχεία που υποστηρίζουν τους ισχυρισμούς των διαδίκων.

Επιπρόσθετα, η παρέμβαση κοινοποιείται με επιμέλεια του παρεμβαίνοντος στα λοιπά μέρη της δίκης εντός δύο (2) ημερών από την κατάθεσή της, αλλιώς λογίζεται ως απαράδεκτη. Το διατακτικό της δικαστικής απόφασης εκδίδεται εντός δεκαπέντε (15) ημερών από τη συζήτηση της αίτησης ή από την προθεσμία για την υποβολή υπομνημάτων.

Η προθεσμία για την άσκηση και η άσκηση της αίτησης ενώπιον του αρμοδίου δικαστηρίου κωλύουν τη σύναψη της σύμβασης μέχρι την έκδοση της οριστικής δικαστικής απόφασης, εκτός εάν με προσωρινή διαταγή ο αρμόδιος δικαστής αποφανθεί διαφορετικά. Επίσης, η προθεσμία για την άσκηση και η άσκησή της αίτησης κωλύουν την πρόοδο της διαδικασίας ανάθεσης για χρονικό διάστημα δεκαπέντε (15) ημερών από την άσκηση της αίτησης, εκτός εάν με την προσωρινή διαταγή ο αρμόδιος δικαστής αποφανθεί διαφορετικά. Για την άσκηση της αιτήσεως κατατίθεται παράβολο, σύμφωνα με τα ειδικότερα οριζόμενα στο άρθρο 372 παρ. 5 του Ν. 4412/2016.

Αν ο ενδιαφερόμενος δεν αιτήθηκε ή αιτήθηκε ανεπιτυχώς την αναστολή και η σύμβαση υπογράφηκε και η εκτέλεσή της ολοκληρώθηκε πριν από τη συζήτηση της αίτησης, εφαρμόζεται αναλόγως η παρ. 2 του άρθρου 32 του π.δ. 18/1989.

Αν το δικαστήριο ακυρώσει πράξη ή παράλειψη της αναθέτουσας αρχής μετά τη σύναψη της σύμβασης, το κύρος της τελευταίας δεν θίγεται, εκτός αν πριν από τη σύναψη αυτής είχε ανασταλεί η διαδικασία

σύναψης της σύμβασης. Στην περίπτωση που η σύμβαση δεν είναι άκυρη, ο ενδιαφερόμενος δικαιούται να αξιώσει αποζημίωση, σύμφωνα με τα αναφερόμενα στο άρθρο 373 του ν. 4412/2016.

Με την επιφύλαξη των διατάξεων του ν. 4412/2016, για την εκδίκαση των διαφορών του παρόντος άρθρου εφαρμόζονται οι διατάξεις του π.δ. 18/1989.

### 3.5 Ματαίωση Διαδικασίας

---

Η αναθέτουσα αρχή ματαιώνει ή δύναται να ματαιώσει εν όλω ή εν μέρει, αιτιολογημένα, τη διαδικασία ανάθεσης, για τους λόγους και υπό τους όρους του άρθρου 106 του ν. 4412/2016, μετά από γνώμη της αρμόδιας Επιτροπής του Διαγωνισμού. Επίσης, αν διαπιστωθούν σφάλματα ή παραλείψεις σε οποιοδήποτε στάδιο της διαδικασίας ανάθεσης, μπορεί, μετά από γνώμη της ως άνω Επιτροπής, να ακυρώσει μερικώς τη διαδικασία ή να αναμορφώσει ανάλογα το αποτέλεσμα της ή να αποφασίσει την επανάληψή της από το σημείο που εμφιλοχώρησε το σφάλμα ή η παράλειψη.

Ειδικότερα, η αναθέτουσα αρχή ματαιώνει τη διαδικασία σύναψης όταν αυτή αποβεί άγονη είτε λόγω μη υποβολής προσφοράς είτε λόγω απόρριψης όλων των προσφορών, καθώς και στην περίπτωση του δευτέρου εδαφίου της παρ. 7 του άρθρου 105, περί κατακύρωσης και σύναψης σύμβασης.

Επίσης μπορεί να ματαιώσει τη διαδικασία: α) λόγω παράτυπης διεξαγωγής της διαδικασίας ανάθεσης, εκτός εάν μπορεί να θεραπεύσει το σφάλμα ή την παράλειψη σύμφωνα με την παρ. 3 του άρθρου 106, β) αν οι οικονομικές και τεχνικές παράμετροι που σχετίζονται με τη διαδικασία ανάθεσης άλλαξαν ουσιωδώς και η εκτέλεση του συμβατικού αντικείμενου δεν ενδιαφέρει πλέον την αναθέτουσα αρχή ή τον φορέα για τον οποίο προορίζεται το υπό ανάθεση αντικείμενο, γ) αν λόγω ανωτέρας βίας, δεν είναι δυνατή η κανονική εκτέλεση της σύμβασης, δ) αν η επιλεγείσα προσφορά κριθεί ως μη συμφέρουσα από οικονομική άποψη, ε) στην περίπτωση των παρ. 3 και 4 του άρθρου 97, περί χρόνου ισχύος προσφορών, στ) για άλλους επιτακτικούς λόγους δημοσίου συμφέροντος, όπως ιδίως, δημόσιας υγείας ή προστασίας του περιβάλλοντος.

## 4. ΟΡΟΙ ΕΚΤΕΛΕΣΗΣ ΤΗΣ ΣΥΜΒΑΣΗΣ

### 4.1 Εγγύηση καλής εκτέλεσης

Για την υπογραφή της σύμβασης απαιτείται η παροχή εγγύησης καλής εκτέλεσης, σύμφωνα με το άρθρο 72 παρ. 4 του ν. 4412/2016, το ύψος της οποίας ανέρχεται σε ποσοστό 4% επί της εκτιμώμενης αξίας της σύμβασης, ή του τμήματος αυτής, χωρίς να συμπεριλαμβάνονται τα δικαιώματα προαίρεσης και η οποία κατατίθεται μέχρι και την υπογραφή του συμφωνητικού.

Η εγγύηση καλής εκτέλεσης, προκειμένου να γίνει αποδεκτή, πρέπει να περιλαμβάνει κατ' ελάχιστον τα αναφερόμενα στην παρ. 12 του άρθρου 72 του ν. 4412/2016 στοιχεία, πλην αυτού της περ. η (βλ. την παράγραφο 2.1.5. της παρούσας), και, επιπλέον, τον τίτλο και τον αριθμό της σχετικής σύμβασης, εφόσον ο τελευταίος είναι γνωστός.

Η εγγύηση καλής εκτέλεσης της σύμβασης καλύπτει συνολικά και χωρίς διακρίσεις την εφαρμογή όλων των όρων της σύμβασης και κάθε απαίτηση της αναθέτουσας αρχής έναντι του αναδόχου.

Σε περίπτωση τροποποίησης της σύμβασης κατά την παράγραφο 4.5, η οποία συνεπάγεται αύξηση της συμβατικής αξίας, ο ανάδοχος οφείλει να καταθέσει μέχρι την υπογραφή της τροποποιημένης σύμβασης, συμπληρωματική εγγύηση καλής εκτέλεσης, το ύψος της οποίας ανέρχεται σε ποσοστό 4% επί του ποσού της αύξησης της αξίας της σύμβασης.

Η/Οι εγγύηση/εις καλής εκτέλεσης επιστρέφεται/ονται στο σύνολό του/ς μετά από την ποσοτική και ποιοτική παραλαβή του συνόλου του αντικειμένου της σύμβασης.

Σε περίπτωση που στο πρωτόκολλο οριστικής και ποσοτικής παραλαβής αναφέρονται παρατηρήσεις ή υπάρχει εκπρόθεσμη παροχή, η επιστροφή της εγγυήσεως καλής εκτέλεσης γίνεται μετά από την αντιμετώπιση, σύμφωνα με όσα προβλέπονται, των παρατηρήσεων και του εκπρόθεσμου.

### 4.2 Συμβατικό Πλαίσιο - Εφαρμοστέα Νομοθεσία

Κατά την εκτέλεση της σύμβασης εφαρμόζονται οι διατάξεις του ν. 4412/2016, οι όροι της παρούσας διακήρυξης και συμπληρωματικά ο Αστικός Κώδικας.

### 4.3 Όροι εκτέλεσης της σύμβασης

4.3.1 Κατά την εκτέλεση της σύμβασης ο ανάδοχος τηρεί τις υποχρεώσεις στους τομείς του περιβαλλοντικού, κοινωνικοασφαλιστικού και εργατικού δικαίου, που έχουν θεσπισθεί με το δίκαιο της Ένωσης, το εθνικό δίκαιο, συλλογικές συμβάσεις ή διεθνείς διατάξεις περιβαλλοντικού, κοινωνικοασφαλιστικού και εργατικού δικαίου, οι οποίες απαριθμούνται στο Παράρτημα Χ του Προσαρτήματος Α΄ του ν. 4412/2016.

Η τήρηση των εν λόγω υποχρεώσεων από τον ανάδοχο και τους υπεργολάβους του ελέγχεται και βεβαιώνεται από τα όργανα που επιβλέπουν την εκτέλεση της σύμβασης και τις αρμόδιες δημόσιες αρχές και υπηρεσίες που ενεργούν εντός των ορίων της ευθύνης και της αρμοδιότητάς τους.

4.3.2. Ο ανάδοχος δεσμεύεται ότι:

α) σε όλα τα στάδια που προηγήθηκαν της σύμβασης δεν ενήργησε αθέμιτα, παράνομα ή καταχρηστικά και ότι θα εξακολουθήσει να μην ενεργεί κατ' αυτόν τον τρόπο κατά το στάδιο εκτέλεσης της σύμβασης,

β) ότι θα δηλώσει αμελλητί στην αναθέτουσα αρχή, από τη στιγμή που λάβει γνώση, οποιαδήποτε κατάσταση (ακόμη και ενδεχόμενη) σύγκρουσης συμφερόντων (προσωπικών, οικογενειακών, οικονομικών, πολιτικών ή άλλων κοινών συμφερόντων, συμπεριλαμβανομένων και αντικρουόμενων επαγγελματικών συμφερόντων) μεταξύ των νομίμων ή εξουσιοδοτημένων εκπροσώπων του καθώς και υπαλλήλων ή συνεργατών τους οποίους απασχολεί στην εκτέλεση της σύμβασης (π.χ. με σύμβαση υπεργολαβίας) και μελών του προσωπικού της αναθέτουσας αρχής που εμπλέκονται καθ' οιονδήποτε τρόπο στη διαδικασία εκτέλεσης της σύμβασης ή/και μπορούν να επηρεάσουν την έκβαση και τις αποφάσεις της αναθέτουσας αρχής περί την εκτέλεσή της, οποτεδήποτε και εάν η κατάσταση αυτή προκύψει κατά τη διάρκεια εκτέλεσης της σύμβασης.

Οι υποχρεώσεις και οι απαγορεύσεις της ρήτρας αυτής ισχύουν, αν ο ανάδοχος είναι ένωση, για όλα τα μέλη της ένωσης, καθώς και για τους υπεργολάβους που χρησιμοποιεί. Στο συμφωνητικό περιλαμβάνεται σχετική δεσμευτική δήλωση τόσο του αναδόχου όσο και των υπεργολάβων του.

## 4.4 Υπεργολαβία

---

**4.4.1.** Ο Ανάδοχος δεν απαλλάσσεται από τις συμβατικές του υποχρεώσεις και ευθύνες λόγω ανάθεσης της εκτέλεσης τμήματος/τμημάτων της σύμβασης σε υπεργολάβους. Η τήρηση των υποχρεώσεων της παρ. 2 του άρθρου 18 του ν. 4412/2016 από υπεργολάβους δεν αίρει την ευθύνη του κυρίου αναδόχου.

**4.4.2.** Κατά την υπογραφή της σύμβασης ο κύριος ανάδοχος υποχρεούται να αναφέρει στην αναθέτουσα αρχή το όνομα, τα στοιχεία επικοινωνίας και τους νόμιμους εκπροσώπους των υπεργολάβων του, οι οποίοι συμμετέχουν στην εκτέλεση αυτής, εφόσον είναι γνωστά τη συγκεκριμένη χρονική στιγμή. Επιπλέον, υποχρεούται να γνωστοποιεί στην αναθέτουσα αρχή κάθε αλλαγή των πληροφοριών αυτών, κατά τη διάρκεια της σύμβασης, καθώς και τις απαιτούμενες πληροφορίες σχετικά με κάθε νέο υπεργολάβο, τον οποίο ο κύριος ανάδοχος χρησιμοποιεί εν συνεχεία στην εν λόγω σύμβαση, προσκομίζοντας τα σχετικά συμφωνητικά/δηλώσεις συνεργασίας. Σε περίπτωση διακοπής της συνεργασίας του Αναδόχου με υπεργολάβο/ υπεργολάβους της σύμβασης, αυτός υποχρεούται σε άμεση γνωστοποίηση της διακοπής αυτής στην Αναθέτουσα Αρχή, οφείλει δε να διασφαλίσει την ομαλή εκτέλεση του τμήματος/ των τμημάτων της σύμβασης είτε από τον ίδιο, είτε από νέο υπεργολάβο τον οποίο θα γνωστοποιήσει στην αναθέτουσα αρχή κατά την ως άνω διαδικασία.

**4.4.3.** Η αναθέτουσα αρχή επαληθεύει τη συνδρομή των λόγων αποκλεισμού για τους υπεργολάβους, όπως αυτοί περιγράφονται στην παράγραφο 2.2.3 και με τα αποδεικτικά μέσα της παραγράφου 2.2.7.2 της παρούσας, εφόσον το(α) τμήμα(τα) της σύμβασης, το(α) οποίο(α) ο ανάδοχος προτίθεται να αναθέσει υπό μορφή υπεργολαβίας σε τρίτους, υπερβαίνουν σωρευτικά το ποσοστό του τριάντα τοις εκατό (30%) της συνολικής αξίας της σύμβασης. Επιπλέον, προκειμένου να μην αθετούνται οι υποχρεώσεις της παρ. 2 του άρθρου 18 του ν. 4412/2016, δύναται να επαληθεύσει τους ως άνω λόγους και για τμήμα ή τμήματα της σύμβασης που υπολείπονται του ως άνω ποσοστού.

Όταν από την ως άνω επαλήθευση προκύπτει ότι συντρέχουν λόγοι αποκλεισμού απαιτεί την αντικατάστασή του, κατά τα ειδικότερα αναφερόμενα στις παρ. 5 και 6 του άρθρου 131 του ν. 4412/2016.

## 4.5 Τροποποίηση σύμβασης κατά τη διάρκειά της

---

Η σύμβαση μπορεί να τροποποιείται κατά τη διάρκειά της, χωρίς να απαιτείται νέα διαδικασία σύναψης σύμβασης, σύμφωνα με τους όρους και τις προϋποθέσεις του άρθρου 132 του ν. 4412/2016, κατόπιν γνωμοδότησης του αρμοδίου οργάνου της αναθέτουσας αρχής.

Μετά τη λύση της σύμβασης λόγω της έκπτωσης του αναδόχου, σύμφωνα με το άρθρο 203 του ν. 4412/2016 και την παράγραφο 5.2. της παρούσας, όπως και σε περίπτωση καταγγελίας για όλους τους λόγους της παραγράφου 4.6, πλην αυτού της περ. (α), η αναθέτουσα αρχή δύναται να προσκαλέσει τον/τους επόμενο/ους, κατά σειρά κατάταξης οικονομικό φορέα που συμμετέχει-ουν στην παρούσα διαδικασία ανάθεσης της συγκεκριμένης σύμβασης και να του/τους προτείνει να αναλάβει/ουν το ανεκτέλεστο αντικείμενο της σύμβασης, με τους ίδιους όρους και προϋποθέσεις και σε τίμημα που δεν θα υπερβαίνει την προσφορά που είχε υποβάλει ο έκπτωτος (ρήτρα υποκατάστασης). Η σύμβαση συνάπτεται, εφόσον εντός της τεθείσας προθεσμίας περιέλθει στην αναθέτουσα αρχή έγγραφη και ανεπιφύλακτη αποδοχή της. Η άπρακτη πάροδος της προθεσμίας θεωρείται ως απόρριψη της πρότασης. Αν αυτός δεν δεχθεί την πρόταση σύναψης σύμβασης, η αναθέτουσα αρχή προσκαλεί τον επόμενο υποψήφιο κατά σειρά κατάταξης, ακολουθώντας κατά τα λοιπά την ίδια διαδικασία.

#### 4.6 Δικαίωμα μονομερούς λύσης της σύμβασης

**4.6.1.** Η αναθέτουσα αρχή μπορεί, με τις προϋποθέσεις που ορίζουν οι κείμενες διατάξεις, να καταγγείλει τη σύμβαση κατά τη διάρκεια της εκτέλεσής της, εφόσον:

- α) η σύμβαση έχει υποστεί ουσιώδη τροποποίηση, κατά την έννοια της παρ. 4 του άρθρου 132 του ν. 4412/2016, που θα απαιτούσε νέα διαδικασία σύναψης σύμβασης
- β) ο ανάδοχος, κατά το χρόνο της ανάθεσης της σύμβασης, τελούσε σε μια από τις καταστάσεις που αναφέρονται στην παράγραφο 2.2.3.1 και, ως εκ τούτου, θα έπρεπε να έχει αποκλειστεί από τη διαδικασία σύναψης της σύμβασης,
- γ) η σύμβαση δεν έπρεπε να ανατεθεί στον ανάδοχο λόγω σοβαρής παραβίασης των υποχρεώσεων που υπέχει από τις Συνθήκες και την Οδηγία 2014/24/ΕΕ, η οποία έχει αναγνωριστεί με απόφαση του Δικαστηρίου της Ένωσης στο πλαίσιο διαδικασίας δυνάμει του άρθρου 258 της ΣΛΕΕ.
- δ) ο ανάδοχος καταδικαστεί αμετάκλητα, κατά τη διάρκεια εκτέλεσης της σύμβασης, για ένα από τα αδικήματα που αναφέρονται στην παρ. 2.2.3.1 της παρούσας,
- ε) ο ανάδοχος πτωχεύσει ή υπαχθεί σε διαδικασία ειδικής εκκαθάρισης ή τεθεί υπό αναγκαστική διαχείριση από εκκαθαριστή ή από το δικαστήριο ή υπαχθεί σε διαδικασία πτωχευτικού συμβιβασμού ή αναστείλει τις επιχειρηματικές του δραστηριότητες ή υπαχθεί σε διαδικασία εξυγίανσης και δεν τηρεί τους όρους αυτής ή εάν βρεθεί σε οποιαδήποτε ανάλογη κατάσταση, προκύπτουσα από παρόμοια διαδικασία, προβλεπόμενη σε εθνικές διατάξεις νόμου. Η αναθέτουσα αρχή μπορεί να μην καταγγείλει τη σύμβαση, υπό την προϋπόθεση ότι ο ανάδοχος ο οποίος θα βρεθεί σε μία εκ των καταστάσεων που αναφέρονται στην περίπτωση αυτή αποδεικνύει ότι είναι σε θέση να εκτελέσει τη σύμβαση, λαμβάνοντας υπόψη τις ισχύουσες διατάξεις και τα μέτρα για τη συνέχιση της επιχειρηματικής του λειτουργίας.
- στ) ο ανάδοχος παραβεί αποδεδειγμένα τις υποχρεώσεις του που απορρέουν από την δέσμευση ακεραιότητας της παρ. 4.3.2. της παρούσας, ως αναλυτικά περιγράφονται στο συνημμένο στην παρούσα σχέδιο σύμβασης.

## 5. ΕΙΔΙΚΟΙ ΟΡΟΙ ΕΚΤΕΛΕΣΗΣ ΤΗΣ ΣΥΜΒΑΣΗΣ

### 5.1 Τρόπος πληρωμής

**5.1.1.** Οι πληρωμές θα πραγματοποιηθούν τμηματικά με τον πιο κάτω τρόπο :

- Εξόφληση του 25% της συμβατικής αξίας μετά την παραλαβή της Φάσης Α της υπηρεσίας.
- Εξόφληση του 47% της συμβατικής αξίας μετά την παραλαβή της Φάσης Β της υπηρεσίας.
- Εξόφληση του 28% της συμβατικής αξίας της Φάσης Γ , με σταδιακή αποπληρωμή του 4% της συμβατικής αξίας μετά από την παραλαβή των αναφορών προόδου και πεπραγμένων και πληρωμή του 4% ανά αναφορά.

Η πληρωμή του συμβατικού τιμήματος θα γίνεται με την προσκόμιση των νομίμων παραστατικών και δικαιολογητικών που προβλέπονται από τις διατάξεις του άρθρου 200 παρ. 5 του ν. 4412/2016, καθώς και κάθε άλλου δικαιολογητικού που τυχόν ήθελε ζητηθεί από τις αρμόδιες υπηρεσίες που διενεργούν τον έλεγχο και την πληρωμή.

**5.1.2.** Τον Ανάδοχο βαρύνουν οι υπέρ τρίτων κρατήσεις, ως και κάθε άλλη επιβάρυνση, σύμφωνα με την κείμενη νομοθεσία, μη συμπεριλαμβανομένου Φ.Π.Α., για την παροχή των υπηρεσιών στον τόπο και με τον τρόπο που προβλέπεται στα έγγραφα της σύμβασης. Ιδίως βαρύνεται με τις ακόλουθες κρατήσεις:

α) Κράτηση ύψους 0,1% υπέρ ΕΑΔΗΣΥ επί όλων των συμβάσεων αξίας άνω των χιλίων (1.000) ευρώ προ ΦΠΑ που υπάγονται στον νόμο ν.4912/22 (Α'59) " Ενιαία Αρχή Δημοσίων Συμβάσεων και άλλες διατάξεις του Υπουργείου Δικαιοσύνης"

β) Κράτηση ύψους 0,02% υπέρ της ανάπτυξης και συντήρησης του ΟΠΣ ΕΣΗΔΗΣ, η οποία υπολογίζεται επί της αξίας, εκτός ΦΠΑ, της αρχικής, καθώς και κάθε συμπληρωματικής σύμβασης. Το ποσό αυτό παρακρατείται σε κάθε πληρωμή από την αναθέτουσα αρχή στο όνομα και για λογαριασμό του Υπουργείου Ψηφιακής Διακυβέρνησης σύμφωνα με την παρ. 6 του άρθρου 36 του ν. 4412/2016

Οι υπέρ τρίτων κρατήσεις υπόκεινται στο εκάστοτε ισχύον αναλογικό τέλος χαρτοσήμου 3% και στην επ' αυτού εισφορά υπέρ ΟΓΑ 20%.Οι υπέρ τρίτων κρατήσεις υπόκεινται στο εκάστοτε ισχύον αναλογικό τέλος χαρτοσήμου 3% και στην επ' αυτού εισφορά υπέρ ΟΓΑ 20%.

Με κάθε πληρωμή θα γίνεται η προβλεπόμενη από την κείμενη νομοθεσία παρακράτηση φόρου εισοδήματος αξίας 8% επί του καθαρού ποσού.

Το ύψος των κρατήσεων δύναται να αναπροσαρμόζεται σύμφωνα με τις εκάστοτε αλλαγές στην κείμενη νομοθεσία.

### 5.2 Κήρυξη οικονομικού φορέα εκπτώτου - Κυρώσεις

**5.2.1.** Ο ανάδοχος, με την επιφύλαξη της συνδρομής λόγων ανωτέρας βίας, κηρύσσεται υποχρεωτικά έκπτωτος από τη σύμβαση και από κάθε δικαίωμα που απορρέει από αυτήν:

α) στην περίπτωση της παρ. 7 του άρθρου 105 περί κατακύρωσης και σύναψης σύμβασης

β) στην περίπτωση που δεν εκπληρώσει τις υποχρεώσεις του που απορρέουν από τη σύμβαση ή/και δεν συμμορφωθεί με τις σχετικές γραπτές εντολές της υπηρεσίας, που είναι σύμφωνες με τη σύμβαση ή τις κείμενες διατάξεις, εντός του συμφωνημένου χρόνου εκτέλεσης της σύμβασης,

γ) εφόσον δεν παράσχει τις υπηρεσίες ή δεν υποβάλει τα παραδοτέα ή δεν προβεί στην αντικατάστασή τους μέσα στον συμβατικό χρόνο ή στον χρόνο παράτασης που του δοθεί, σύμφωνα με τα όσα προβλέπονται στο άρθρο 217 περί διάρκειας σύμβασης παροχής υπηρεσίας, με την επιφύλαξη της επόμενης παραγράφου.

Στην περίπτωση συνδρομής λόγου έκπτωσης του αναδόχου από τη σύμβαση κατά την ως άνω περίπτωση (γ), η αναθέτουσα αρχή κοινοποιεί στον ανάδοχο ειδική όχληση, η οποία μνημονεύει τις διατάξεις του άρθρου 203 του ν. 4412/2016 και περιλαμβάνει συγκεκριμένη περιγραφή των ενεργειών στις οποίες οφείλει να προβεί ο ανάδοχος, προκειμένου να συμμορφωθεί, μέσα σε προθεσμία 15 ημερών από την κοινοποίηση της ανωτέρω όχλησης. Αν η προθεσμία, που τεθεί με την ειδική όχληση, παρέλθει, χωρίς ο ανάδοχος να συμμορφωθεί, κηρύσσεται έκπτωτος μέσα σε προθεσμία τριάντα (30) ημερών από την άπρακτη πάροδο της προθεσμίας συμμόρφωσης.

Ο ανάδοχος δεν κηρύσσεται έκπτωτος για λόγους που αφορούν σε υπαιτιότητα του φορέα εκτέλεσης της σύμβασης ή αν συντρέχουν λόγοι ανωτέρας βίας.

Στον ανάδοχο που κηρύσσεται έκπτωτος από τη σύμβαση, επιβάλλονται, με απόφαση του αποφαινόμενου οργάνου, ύστερα από γνωμοδότηση του αρμόδιου οργάνου, το οποίο υποχρεωτικά καλεί τον ενδιαφερόμενο προς παροχή εξηγήσεων, αθροιστικά οι παρακάτω κυρώσεις: α) ολική κατάπτωση της εγγύησης καλής εκτέλεσης της σύμβασης,

Επιλέον, σε βάρος του αναδόχου μπορεί να επιβληθεί και προσωρινός αποκλεισμός του από το σύνολο των συμβάσεων προμηθειών ή υπηρεσιών των φορέων που εμπίπτουν στις διατάξεις του ν. 4412/2016, κατά τα ειδικότερα προβλεπόμενα στο άρθρο 74, περί αποκλεισμού οικονομικού φορέα από δημόσιες συμβάσεις.

**5.2.2.** Αν οι υπηρεσίες παρασχεθούν από υπαιτιότητα του αναδόχου μετά τη λήξη της διάρκειας της σύμβασης και μέχρι λήξης του χρόνου της παράτασης που χορηγήθηκε, επιβάλλονται εις βάρος του ποινικές ρήτρες, με αιτιολογημένη απόφαση της αναθέτουσας αρχής .

Ποινικές ρήτρες μπορεί να επιβάλλονται και σε άλλες περιπτώσεις πλημμελούς εκτέλεσης των όρων της σύμβασης, σύμφωνα με την περ. (δ) της παρούσας παραγράφου. Ειδικότερα:

Οι ποινικές ρήτρες υπολογίζονται ως εξής:

α) για καθυστέρηση που περιορίζεται σε χρονικό διάστημα που δεν υπερβαίνει το 50% της προβλεπόμενης συνολικής διάρκειας της σύμβασης ή σε περίπτωση τμηματικών/ενδιαμέσων προθεσμιών της αντίστοιχης προθεσμίας επιβάλλεται ποινική ρήτρα 2,5% επί της συμβατικής αξίας χωρίς ΦΠΑ των υπηρεσιών που παρασχέθηκαν εκπρόθεσμα,

β) για καθυστέρηση που υπερβαίνει το 50% επιβάλλεται ποινική ρήτρα 5% χωρίς ΦΠΑ επί της συμβατικής αξίας των υπηρεσιών που παρασχέθηκαν εκπρόθεσμα,

γ) οι ποινικές ρήτρες για υπέρβαση των τμηματικών προθεσμιών είναι ανεξάρτητες από τις επιβαλλόμενες για υπέρβαση της συνολικής διάρκειας της σύμβασης και δύναται να ανακαλούνται με αιτιολογημένη απόφαση της αναθέτουσας αρχής, αν οι υπηρεσίες που αφορούν στις ως άνω τμηματικές προθεσμίες παρασχεθούν μέσα στη συνολική της διάρκεια και τις εγκεκριμένες παρατάσεις αυτής και με την προϋπόθεση ότι το σύνολο της σύμβασης έχει εκτελεστεί πλήρως,

Το ποσό των ποινικών ρητρών αφαιρείται/συμψηφίζεται από/με την αμοιβή του αναδόχου.



Η επιβολή ποινικών ρητρών δεν στερεί από την αναθέτουσα αρχή το δικαίωμα να κηρύξει τον ανάδοχο έκπτωτο.

### 5.3 Διοικητικές προσφυγές κατά τη διαδικασία εκτέλεσης των συμβάσεων

---

Ο ανάδοχος μπορεί κατά των αποφάσεων που επιβάλλουν σε βάρος του κυρώσεις, δυνάμει των όρων των άρθρων 5.2 (Κήρυξη οικονομικού φορέα εκπτώτου - Κυρώσεις), 6.2. (Διάρκεια σύμβασης), 6.4. (Απόρριψη παραδοτέων – αντικατάσταση), καθώς και κατ' εφαρμογή των συμβατικών όρων, να ασκήσει προσφυγή για λόγους νομιμότητας και ουσίας ενώπιον του φορέα που εκτελεί τη σύμβαση μέσα σε ανατρεπτική προθεσμία (30) ημερών από την ημερομηνία της κοινοποίησης ή της πλήρους γνώσης της σχετικής απόφασης. Η εμπρόθεσμη άσκηση της προσφυγής αναστέλλει τις επιβαλλόμενες κυρώσεις. Επί της προσφυγής αποφασίζει το αρμοδίως αποφαινόμενο όργανο, ύστερα από γνωμοδότηση του προβλεπόμενου στο τελευταίο εδάφιο της περίπτωσης δ' της παραγράφου 11 του άρθρου 221 ν.4412/2016 οργάνου, εντός προθεσμίας τριάντα (30) ημερών από την άσκησή της, άλλως θεωρείται ως σιωπηρώς απορριφθείσα. Κατά της απόφασης αυτής δεν χωρεί η άσκηση άλλης οποιασδήποτε φύσης διοικητικής προσφυγής. Αν κατά της απόφασης που επιβάλλει κυρώσεις δεν ασκηθεί εμπρόθεσμα η προσφυγή ή αν απορριφθεί αυτή από το αποφαινόμενο αρμοδίως όργανο, η απόφαση καθίσταται οριστική. Αν ασκηθεί εμπρόθεσμα προσφυγή, αναστέλλονται οι συνέπειες της απόφασης μέχρι αυτή να οριστικοποιηθεί.

### 5.4 Δικαστική επίλυση διαφορών

---

Κάθε διαφορά μεταξύ των συμβαλλόμενων μερών που προκύπτει από τις συμβάσεις που συνάπτονται στο πλαίσιο της παρούσας διακήρυξης, επιλύεται με την άσκηση προσφυγής ή αγωγής στο Διοικητικό Εφετείο της Περιφέρειας, στην οποία εκτελείται εκάστη σύμβαση, κατά τα ειδικότερα οριζόμενα στις παρ. 1 έως και 6 του άρθρου 205Α του ν. 4412/2016. Πριν από την άσκηση της προσφυγής στο Διοικητικό Εφετείο προηγείται υποχρεωτικά η τήρηση της ενδικοφανούς διαδικασίας που προβλέπεται στο άρθρο 205 του ν. 4412/2016 και την παράγραφο 5.3 της παρούσας, διαφορετικά η προσφυγή απορρίπτεται ως απαράδεκτη. Αν ο ανάδοχος της σύμβασης είναι κοινοπραξία, η προσφυγή ασκείται είτε από την ίδια είτε από όλα τα μέλη της. Δεν απαιτείται η τήρηση ενδικοφανούς διαδικασίας αν ασκείται από τον ενδιαφερόμενο αγωγή, στο δικόγραφο της οποίας δεν σωρεύεται αίτημα ακύρωσης ή τροποποίησης διοικητικής πράξης ή παράλειψης.

## 6. ΧΡΟΝΟΣ ΚΑΙ ΤΡΟΠΟΣ ΕΚΤΕΛΕΣΗΣ

### 6.1 Παρακολούθηση της σύμβασης

**6.1.1.** Η παρακολούθηση της εκτέλεσης της Σύμβασης και η διοίκηση αυτής θα διενεργηθεί από την αρμόδια Επιτροπή παρακολούθησης και παραλαβής του Ο.ΦΥ.ΠΕ.Κ.Α, η οποία και θα εισηγείται στο αρμόδιο αποφαινόμενο όργανο για όλα τα ζητήματα που αφορούν στην προσήκουσα εκτέλεση όλων των όρων της σύμβασης και στην εκπλήρωση των υποχρεώσεων του αναδόχου, στη λήψη των επιβεβλημένων μέτρων λόγω μη τήρησης των ως άνω όρων και ιδίως για ζητήματα που αφορούν σε τροποποίηση του αντικειμένου και παράταση της διάρκειας της σύμβασης, υπό τους όρους του άρθρου 132 του ν. 4412/2016.

**6.1.2.** Η αρμόδια υπηρεσία μπορεί, με απόφασή να ορίζει για την παρακολούθηση της σύμβασης ως επόπτη με καθήκοντα εισηγητή υπάλληλο της υπηρεσίας. Με την ίδια απόφαση δύνανται να ορίζονται και άλλοι υπάλληλοι της αρμόδιας υπηρεσίας ή των εξυπηρετούμενων από την σύμβαση φορέων, στους οποίους ανατίθενται επιμέρους καθήκοντα για την παρακολούθηση της σύμβασης. Σε αυτή την περίπτωση ο επόπτης λειτουργεί ως συντονιστής.

Τα καθήκοντα του επόπτη είναι, ενδεικτικά, η πιστοποίηση της εκτέλεσης του αντικειμένου της σύμβασης, καθώς και ο έλεγχος της συμμόρφωσης του αναδόχου με τους όρους της σύμβασης. Με εισήγηση του επόπτη η υπηρεσία που διοικεί τη σύμβαση μπορεί να απευθύνει έγγραφα με οδηγίες και εντολές προς τον ανάδοχο που αφορούν στην εκτέλεση της σύμβασης.

### 6.2 Διάρκεια σύμβασης

**6.2.1.** Η συνολική διάρκεια της σύμβασης ορίζεται σε **τριάντα οκτώ (38)** μήνες και νοείται το χρονικό διάστημα από την ημερομηνία υπογραφής της σύμβασης έως την υποβολή του τελευταίου παραδοτέου σύμφωνα με το αναλυτικό χρονοδιάγραμμα που περιλαμβάνεται στο ΠΑΡΑΡΤΗΜΑ Ι – Αναλυτική Περιγραφή Φυσικού και Οικονομικού Αντικειμένου της Σύμβασης της παρούσας. Επισημαίνεται ότι στη συνολική διάρκεια περιλαμβάνεται και ο χρόνος που θα απαιτηθεί για την παραλαβή των ενδιάμεσων φάσεων ή παραδοτέων μέχρι την παράδοση και του τελευταίου παραδοτέου που ορίζει την λήξη της σύμβασης και την έναρξη της οριστικής παραλαβής του έργου.

**6.2.2.** Η συνολική διάρκεια της σύμβασης μπορεί να παρατείνεται μετά από αιτιολογημένη απόφαση της αναθέτουσας αρχής μέχρι το 50% αυτής, ύστερα από σχετικό αίτημα του αναδόχου που υποβάλλεται πριν από τη λήξη της διάρκειάς της, σε αντικειμενικά δικαιολογημένες περιπτώσεις που δεν οφείλονται σε υπαιτιότητα του αναδόχου. Αν λήξει η συνολική διάρκεια της σύμβασης, χωρίς να υποβληθεί εγκαίρως αίτημα παράτασης ή, αν λήξει η παραταθείσα, κατά τα ανωτέρω, διάρκεια, χωρίς να υποβληθούν στην αναθέτουσα αρχή τα παραδοτέα της σύμβασης, ο ανάδοχος κηρύσσεται έκπτωτος. Αν οι υπηρεσίες παρασχεθούν από υπαιτιότητα του αναδόχου μετά τη λήξη της διάρκειας της σύμβασης, και μέχρι λήξης του χρόνου της παράτασης που χορηγήθηκε επιβάλλονται εις βάρος του ποινικές ρήτρες, σύμφωνα με το άρθρο 218 του ν. 4412/2016 και το άρθρο 5.2.2 της παρούσας.

### 6.3 Παραλαβή του αντικειμένου της σύμβασης

---

**6.3.1** Η παραλαβή των παρεχόμενων υπηρεσιών ή παραδοτέων γίνεται από επιτροπή παραλαβής που συγκροτείται, σύμφωνα με την παρ. 3 και την περ. δ της παραγράφου 11 του άρθρου 221 του ν. 4412/2016.

**6.3.2** Κατά τη διαδικασία παραλαβής διενεργείται ο απαιτούμενος έλεγχος, σύμφωνα με τα οριζόμενα στη σύμβαση, μπορεί δε να καλείται να παραστεί και εκπρόσωπος του αναδόχου. Μετά την ολοκλήρωση της διαδικασίας, η επιτροπή παραλαβής: α) είτε παραλαμβάνει τις σχετικές υπηρεσίες ή παραδοτέα, εφόσον καλύπτονται οι απαιτήσεις της σύμβασης χωρίς έγκριση ή απόφαση του αποφαινομένου οργάνου, β) είτε εισηγείται για την παραλαβή με παρατηρήσεις ή την απόρριψη των παρεχομένων υπηρεσιών ή παραδοτέων, σύμφωνα με τις παραγράφους 3 και 4. Τα ανωτέρω εφαρμόζονται και σε τμηματικές παραλαβές.

**6.3.3** Αν η επιτροπή παραλαβής κρίνει ότι οι παρεχόμενες υπηρεσίες ή τα παραδοτέα δεν ανταποκρίνονται πλήρως στους όρους της σύμβασης, συντάσσεται πρωτόκολλο προσωρινής παραλαβής, που αναφέρει τις παρεκκλίσεις που διαπιστώθηκαν από τους όρους της σύμβασης και γνωμοδοτεί αν οι αναφερόμενες παρεκκλίσεις επηρεάζουν την καταλληλότητα των παρεχόμενων υπηρεσιών ή παραδοτέων και συνεπώς αν μπορούν οι τελευταίες να καλύψουν τις σχετικές ανάγκες.

**6.3.4** Για την εφαρμογή της προηγούμενης παραγράφου ορίζονται τα ακόλουθα:

α) Στην περίπτωση που διαπιστωθεί ότι, δεν επηρεάζεται η καταλληλότητα, με αιτιολογημένη απόφαση του αρμόδιου αποφαινομένου οργάνου, μπορεί να εγκριθεί η παραλαβή των εν λόγω παρεχόμενων υπηρεσιών ή παραδοτέων, με έκπτωση επί της συμβατικής αξίας, η οποία θα πρέπει να είναι ανάλογη προς τις διαπιστωθείσες παρεκκλίσεις. Μετά την έκδοση της ως άνω απόφασης, η επιτροπή παραλαβής υποχρεούται να προβεί στην οριστική παραλαβή των παρεχόμενων υπηρεσιών ή παραδοτέων της σύμβασης και να συντάξει σχετικό πρωτόκολλο οριστικής παραλαβής, σύμφωνα με τα αναφερόμενα στην απόφαση.

β) Αν διαπιστωθεί ότι επηρεάζεται η καταλληλότητα, με αιτιολογημένη απόφαση του αρμόδιου αποφαινομένου οργάνου απορρίπτονται οι παρεχόμενες υπηρεσίες ή τα παραδοτέα, με την επιφύλαξη των οριζόμενων στο άρθρο 220.

**6.3.5** Αν παρέλθει χρονικό διάστημα μεγαλύτερο των τριάντα (30) ημερών από την ημερομηνία υποβολής του παραδοτέου από τον οικονομικό φορέα και δεν έχει εκδοθεί πρωτόκολλο παραλαβής της παραγράφου 2 ή πρωτόκολλο με παρατηρήσεις της παραγράφου 3, θεωρείται ότι η παραλαβή έχει συντελεσθεί αυτοδίκαια.

**6.3.6** Ανεξάρτητα από την, κατά τα ανωτέρω, αυτοδίκαιη παραλαβή και την πληρωμή του αναδόχου, πραγματοποιούνται οι προβλεπόμενοι από τη σύμβαση έλεγχοι από επιτροπή που συγκροτείται με απόφαση του αρμοδίου αποφαινομένου οργάνου, στην οποία δεν μπορεί να συμμετέχουν ο πρόεδρος και τα μέλη της επιτροπής της παραγράφου 6.3.1. Η παραπάνω επιτροπή παραλαβής προβαίνει σε όλες τις διαδικασίες παραλαβής που προβλέπονται από την σύμβαση και συντάσσει τα σχετικά πρωτόκολλα. Οι εγγυητικές επιστολές προκαταβολής και καλής εκτέλεσης δεν επιστρέφονται πριν την ολοκλήρωση όλων των προβλεπομένων από τη σύμβαση ελέγχων και τη σύνταξη των σχετικών πρωτοκόλλων. Οποιαδήποτε ενέργεια που έγινε από την αρχική επιτροπή παραλαβής, δεν λαμβάνεται υπόψη.

### 6.4 Απόρριψη παραδοτέων – Αντικατάσταση

---

Σε περίπτωση οριστικής απόρριψης ολόκληρου ή μέρους των παρεχόμενων υπηρεσιών ή /και παραδοτέων με έκπτωση επί της συμβατικής αξίας, με απόφαση της αναθέτουσας αρχής μπορεί να εγκρίνεται αντικατάσταση των υπηρεσιών ή/και παραδοτέων αυτών με άλλα, που να είναι σύμφωνα με τους όρους της σύμβασης, μέσα σε τακτή προθεσμία που ορίζεται από την απόφαση αυτή. Αν η

αντικατάσταση γίνεται μετά τη λήξη της συνολικής διάρκειας της σύμβασης, η προθεσμία που ορίζεται για την αντικατάσταση δεν μπορεί να είναι μεγαλύτερη του 25% της συνολικής διάρκειας της σύμβασης, ο δε ανάδοχος υπόκειται σε ποινικές ρήτρες, σύμφωνα με το άρθρο 218 του ν. 4412/2016 και την παράγραφο 5.2.2 της παρούσας, λόγω εκπρόθεσμης παράδοσης.

Αν ο ανάδοχος δεν αντικαταστήσει τις υπηρεσίες ή/και τα παραδοτέα που απορρίφθηκαν μέσα στην προθεσμία που του τάχθηκε και εφόσον έχει λήξει η συνολική διάρκεια, κηρύσσεται έκπτωτος και υπόκειται στις προβλεπόμενες κυρώσεις.

## ΠΑΡΑΡΤΗΜΑ Ι – Αναλυτική Περιγραφή Φυσικού και Οικονομικού Αντικειμένου της Σύμβασης

### ΜΕΡΟΣ Α - ΠΕΡΙΓΡΑΦΗ ΦΥΣΙΚΟΥ ΑΝΤΙΚΕΙΜΕΝΟΥ ΤΗΣ ΣΥΜΒΑΣΗΣ

#### Ι.Α.1. Υφιστάμενη Κατάσταση - Σκοπιμότητα

Στα πλαίσια των προσπαθειών αντιμετώπισης της κλιματικής αλλαγής και της προστασίας του περιβάλλοντος, ψηφίστηκε στις 27/05/2022 ο Εθνικός Κλιματικός Νόμος, ν. 4936/2022 (Α' 105)<sup>4</sup>, για την μετάβαση στην κλιματική ουδετερότητα και την προσαρμογή στην κλιματική αλλαγή.

Με τον ν. 4936/2022, θεσπίζονται μέτρα και πολιτικές για την προσαρμογή της χώρας στην κλιματική αλλαγή και τη διασφάλιση της πορείας απανθρακοποίησης έως το έτος 2050. Αναφορικά με το φυσικό αντικείμενο του εν θέματι έργου, θεσπίζονται οι ακόλουθες υποχρεώσεις:

- Σύμφωνα με το **Άρθρο 16**, προκύπτει η υποχρέωση κατάρτισης *Δημοτικού Σχέδιου Μείωσης Εκπομπών (Δη.Σ.Μ.Ε.)* από όλους τους Οργανισμούς Τοπικής Αυτοδιοίκησης (**Ο.Τ.Α.**) α' βαθμού, και ανάρτησής του σε δημόσια προσβάσιμη ηλεκτρονική βάση δεδομένων που υλοποιεί και λειτουργεί ο Οργανισμός Φυσικού Περιβάλλοντος και Κλιματικής Αλλαγής (Ο.ΦΥ.ΠΕ.Κ.Α). Η υποχρέωση ξεκινά από 31/3/2023.
- Σύμφωνα με το **Άρθρο 20**, προκύπτει υποχρέωση υποβολής ετήσιων εκθέσεων ανθρακικού αποτυπώματος για τα **νομικά πρόσωπα** της παρ. 2 του άρθρου 20 του ν. 4936/2022 σε δημόσια προσβάσιμη ηλεκτρονική βάση δεδομένων που υλοποιεί και λειτουργεί ο Οργανισμός Φυσικού Περιβάλλοντος και Κλιματικής Αλλαγής (Ο.ΦΥ.ΠΕ.Κ.Α). Η υποχρέωση ξεκινά από 31/10/2023.
- Τέλος, σύμφωνα με το **Άρθρο 19**, τα **έργα και οι δραστηριότητες** της παρ. 1 του άρθρου 19 του ν. 4936/2022, υποχρεούνται, σύμφωνα με την παρ. 5 του ν. 4936/2022, να υποβάλλουν στην αδειοδοτούσα περιβαλλοντική αρχή έως την 31η Οκτωβρίου κάθε έτους, έκθεση σχετικά με τις εκπομπές του προηγούμενου έτους. Η υποχρέωση ξεκινά από 31/10/2026.

Τέλος, σύμφωνα με το **Άρθρο 27**, ο Οργανισμός Φυσικού Περιβάλλοντος και Κλιματικής Αλλαγής (Ο.ΦΥ.ΠΕ.Κ.Α), σε συνεργασία με την Διεύθυνση Κλιματικής Αλλαγής και Ποιότητας της Ατμόσφαιρας του Υπουργείου Περιβάλλοντος και Ενέργειας, και το αρμόδιο όργανο του Υπουργείου Κλιματικής Κρίσης και Πολιτικής Προστασίας, **καταρτίζει ετήσια έκθεση προόδου** σε θέματα μετριασμού και προσαρμογής στην κλιματική αλλαγή, η οποία, μεταξύ άλλων περιλαμβάνει:

- Τα εθνικά **στοιχεία εκπομπών αερίων του θερμοκηπίου**, συνολικά και ανά τομέα, όπως παραγωγή ηλεκτρισμού και θερμότητας, βιομηχανία, μεταφορές, κτίρια, γεωργία, κτηνοτροφία και απόβλητα.
- Αποτίμηση της ετήσιας προόδου ανά τομέα της οικονομίας σε σχέση με την επίτευξη των αντίστοιχων τομεακών προϋπολογισμών άνθρακα, συνοπτική περιγραφή και ποσοτική αξιολόγηση της επίδρασης των τομεακών πολιτικών και μέτρων για τον μετριασμό των εκπομπών θερμοκηπίου,
- Προβλέψεις και τάσεις εξέλιξης για τις εκπομπές άνθρακα ανά τομέα.

Από τα παραπάνω προκύπτει η ανάγκη δημιουργίας ενός **ενιαίου πληροφοριακού συστήματος** που θα λειτουργεί ως μια δημόσια προσβάσιμη ηλεκτρονική βάση δεδομένων άνθρακα που θα διαχειρίζεται και

<sup>4</sup> Εθνικός Κλιματικός Νόμος - Μετάβαση στην κλιματική ουδετερότητα και προσαρμογή στην κλιματική αλλαγή, επείγουσες διατάξεις για την αντιμετώπιση της ενεργειακής κρίσης και την προστασία του περιβάλλοντος. (Νόμος αριθ.4936, ΦΕΚ 105/1/27/05/2022).

θα λειτουργεί ο Οργανισμός Φυσικού Περιβάλλοντος και Κλιματικής Αλλαγής (Ο.ΦΥ.ΠΕ.Κ.Α) σύμφωνα με τις υποχρεώσεις του που προκύπτουν από τα Άρθρα 16, 19 και 20 του Εθνικού Κλιματικού Νόμου (ν. 4936/2022), αλλά θα δίνει και την δυνατότητα εξαγωγής αναφορών (reports) εκπομπών άνθρακα σε εθνικό επίπεδο, συνολικά και ανά τομέα/οικονομική δραστηριότητα, για χρήση στην ετήσια έκθεση προόδου που προδιαγράφεται στο Άρθρο 27 του ν. 4936.

Παράλληλα, η δημιουργία του πληροφοριακού συστήματος συμβάλλει:

- Στην δημιουργία ενός **πρωτοπόρου**, διαδικτυακού γεωπληροφοριακού εργαλείου αποτίμησης των δράσεων μετάβασης στην κλιματική ουδετερότητα με **κλαδικούς και γεωγραφικούς δείκτες**, λαμβάνοντας υπόψιν **αξιόπιστα** και έγκυρα εθνικά στοιχεία
- Στην χάραξη εθνικής στρατηγικής και **εθνικών εκθέσεων** για τον μετριασμό της κλιματικής αλλαγής, καθώς και ενσωμάτωση εξατομικευμένων δεικτών ανά κλάδο.
- Στην **ψηφιακή μετάβαση** σε μια ολοκληρωμένη, σύγχρονη και αποτελεσματική διαχείριση ζητημάτων που αφορούν τις εκπομπές αερίων του θερμοκηπίου σε εθνικό, δημοτικό, τομεακό.
- Στην **ενσωμάτωση όλων των δεδομένων**, από αντίστοιχες πηγές πληροφορίας και πληροφοριακά συστήματα, σε ένα κοινό περιβάλλον, προκειμένου να παρέχουν προηγμένα analytics σχετικά με τις εκπομπές αερίων του θερμοκηπίου.
- Στην κεντρική, αλλά και **διαβαθμισμένη πρόσβαση** σε όλα τα δεδομένα τα οποία σχετίζονται με τις εκπομπές άνθρακα σε εθνικό, δημοτικό, τομεακό επίπεδο.
- Στην **αποδοτικότερη αξιοποίηση πόρων του Οργανισμού**, καθώς αυτοματοποιούνται μια σειρά από ενέργειες που προκύπτουν ως υποχρεώσεις του ΟΦΥΠΕΚΑ από τον Ν.4936/2022.
- Στην **ευαισθητοποίηση και ενημέρωση** του κοινού για ζητήματα που αφορούν την κλιματική ουδετερότητα και τις εκπομπές αερίων του θερμοκηπίου.

## I.A.2. Φυσικό Αντικείμενο Σύμβασης

### I.A.2.1. Εισαγωγή – Βασικές Λειτουργίες

Η σύμβαση περιλαμβάνει την ανάπτυξη διαδικτυακής πλατφόρμας που θα αποτελεί την βάση δεδομένων εκπομπών διοξειδίου άνθρακα του Ο.ΦΥ.ΠΕ.Κ.Α. στοχεύοντας να αποτελέσει ένα ενιαίο πληροφοριακό σύστημα καταγραφής και παρακολούθησης δεδομένων που αφορούν τις **εκπομπές άνθρακα** σε **εθνικό, δημοτικό και τομεακό** επίπεδο, σε πλήρη συμβατότητα με τα **Άρθρα 16, 19, 20** του πρόσφατου Εθνικού Κλιματικού Νόμου (Ν.4936/2022).

Επιπλέον, θα δίνει την δυνατότητα εξαγωγής και ενσωμάτωσης αυτόματων αναφορών (reports) στην ιστοσελίδα του οργανισμού μέσω ενός μηχανισμού **BI (Business Intelligence)**.

Το έργο κατ'ελάχιστον θα περιλαμβάνει τις παρακάτω υπηρεσίες:

- εισαγωγή δεδομένων **εκπομπών άνθρακα** και **ΔηΣΜΕ** από **Ο.Τ.Α Α' βαθμού** σε διαδικτυακή βάση δεδομένων, με κεντρική πρόσβαση, σύμφωνα με το άρθρο 16 του ν. 4936/2022,
- εισαγωγή δεδομένων και **εκθέσεων εκπομπών άνθρακα** (αποτύπωμα άνθρακα) από **επιχειρήσεις** σε διαδικτυακή βάση δεδομένων, με κεντρική πρόσβαση, σύμφωνα με το άρθρο 20 του ν. 4936/2022,
- εισαγωγή δεδομένων και **εκθέσεων εκπομπών άνθρακα** από **εγκαταστάσεις** σε διαδικτυακή βάση δεδομένων, σύμφωνα με το άρθρο 19 του ν. 4936/2022,
- παρακολούθηση προόδου και εξαγωγή αναφορών (reports) **εκπομπών άνθρακα σε εθνικό επίπεδο**, συνολικά και ανά τομέα/οικονομική δραστηριότητα, για τις επιχειρήσεις, τις εγκαταστάσεις και τους δήμους που οφείλουν να τα καταγράφουν,
- Παρακολούθηση προόδου και εξαγωγή αναφορών (reports) ανά τομέα της οικονομίας σε σχέση με την επίτευξη των αντίστοιχων, **τομεακών προϋπολογισμών άνθρακα**, καθώς και της **κατανάλωσης ενέργειας**,

- εξαγωγή εξειδικευμένων KPIs (Δεικτών Απόδοσης) με **reports** προς τη **διοίκηση** του ΟΦΥΠΕΚΑ και του Υπουργείου αναφορικά με την πορεία της χώρας προς την **κλιματική ουδετερότητα**, σε **εθνικό** και **τομεακό** επίπεδο,
- **προβλέψεις** και τάσεις εξέλιξης για τις **εκπομπές άνθρακα** ανά τομέα, για περαιτέρω αξιοποίηση κατά την εκπόνηση της ετήσιας έκθεσης προόδου του άρθρου 27 του ν. 4936/2022,
- Εξαγωγή τακτικών αναφορών (Reports) σχετικά με όλα τα παραπάνω μέσω ενός BI (Business Intelligence) Report, που θα μπορεί να ενσωματωθεί στην ιστοσελίδα του ΟΦΥΠΕΚΑ, με δυνατότητα διαβαθμισμένης (εμπιστευτικής) πρόσβασης στην πληροφορία,
- κεντρική πρόσβαση μέσω της ιστοσελίδας του ΟΦΥΠΕΚΑ, όπου κάθε χρήστης θα έχει πρόσβαση στις πληροφορίες δημόσιου ενδιαφέροντος σχετικά με τις εκπομπές άνθρακα της χώρας σε εθνικό, δημοτικό, τομεακό επίπεδο,
- οι Οργανισμοί Τοπικής Αυτοδιοίκησης (Ο.Τ.Α.) Α' βαθμού, θα έχουν τη δυνατότητα δημιουργίας λογαριασμού για να αποκτούν δικαίωμα εγγραφής στην βάση δεδομένων. Θα προβλέπεται διαλειτουργικότητα της πλατφόρμας με το μητρώο φορέων του Δημοσίου για την ταυτοποίηση των χρηστών,
- ανάρτηση (σε ετήσια βάση) των ΔηΣΜΕ (Δημοτικό Σχέδιο Μείωσης Εκπομπών) όπως προβλέπεται από το Άρθρο 16 του Ν.4936/2022, μαζί με μια σειρά δεδομένων, και υποστηρικτικών εγγράφων. Η εν λόγω πλατφόρμα, θα επαληθεύει και θα επεξεργάζεται τα παραπάνω δεδομένα, ώστε να αντλεί τις απαραίτητες πληροφορίες που αφορούν τις εκπομπές άνθρακα και τις ενεργειακές καταναλώσεις των Ο.Τ.Α.,
- ανάρτηση αναφορικά με ετήσιες εκπομπές άνθρακα και την αποτύπωση του τρόπου συμμόρφωσης με τον στόχο μείωσης εκπομπών σύμφωνα με το άρθρο 19 του ν. 4936/2022, μαζί με μια σειρά δεδομένων και υποστηρικτικών εγγράφων. Η πλατφόρμα, θα επαληθεύει και θα επεξεργάζεται τα παραπάνω δεδομένα, ώστε να αντλεί τις απαραίτητες πληροφορίες που αφορούν εκπομπές άνθρακα και ενεργειακές καταναλώσεις των επιχειρήσεων,
- οι επιχειρήσεις της παρ. 2 του άρθρου 20 του ν. 4936/2022 θα έχουν τη δυνατότητα δημιουργίας λογαριασμού και αυθεντικοποίηση χρήστη εισάγοντας το Α.Φ.Μ της επιχείρησης, και η πλατφόρμα θα αντλεί αυτόματα (μέσω διαλειτουργικότητας με ΓΓΠΣ) βασικά στοιχεία που αφορούν την επιχείρηση (Επωνυμία Επιχείρησης, Τίτλος Επιχείρησης, Διεύθυνση Έδρας Επιχείρησης, Δραστηριότητες Επιχείρησης).
- ανάρτηση ετήσιων εκθέσεων ανθρακικού αποτυπώματος όπως προβλέπεται στο άρθρο 20 του ν. 4936/2022, μαζί με μια σειρά δεδομένων και υποστηρικτικών εγγράφων. Η πλατφόρμα, θα επαληθεύει και θα επεξεργάζεται τα παραπάνω δεδομένα, ώστε να αντλεί τις απαραίτητες πληροφορίες που αφορούν εκπομπές άνθρακα και ενεργειακές καταναλώσεις των επιχειρήσεων,
- οι επιχειρήσεις, θα μπορούν, μέσω ενός διαδραστικού εργαλείου να θέσουν εθελοντικούς στόχους και δράσεις μείωσης η αντιστάθμισης εκπομπών και να παρακολουθούν τις επιδόσεις τους τα επόμενα χρόνια αναφορικά με τους συγκεκριμένους στόχους.

Στη συνέχεια παρουσιάζεται γράφημα με σχηματικό διάγραμμα της ροής πληροφοριών του έργου της πλατφόρμας CO<sub>2</sub>:

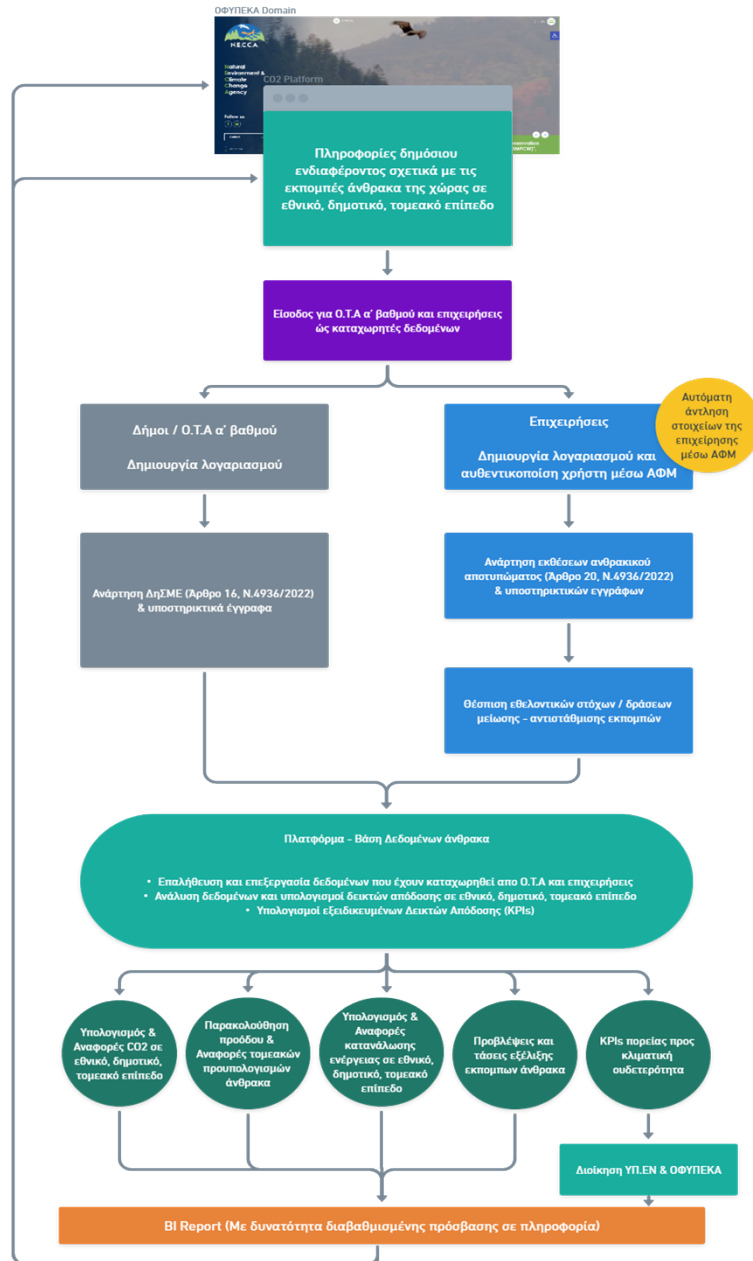

Γράφημα με διάγραμμα της ροής πληροφοριών του έργου της πλατφόρμας CO<sub>2</sub>

## 1.A.2.2. Τεχνικές Προδιαγραφές

### 1.A.2.2.1. Γενικά

Οι γενικές αρχές, σε λειτουργικό και τεχνολογικό επίπεδο, που θα διέπουν το σύνολο των συστημάτων και υποσυστημάτων που θα **αναπτυχθούν** ή θα **προσαρμοστούν**, στο πλαίσιο του έργου, είναι:

1. **Αρχιτεκτονική N-tier**, για την ευελιξία της κατανομής του κόστους και φορτίου μεταξύ κεντρικών συστημάτων και σταθμών εργασίας, για την αποδοτική εκμετάλλευση του δικτύου και την ευκολία στην επεκτασιμότητα, βασισμένη πάνω σε καθιερωμένα πρότυπα, έτσι ώστε να διασφαλίζεται:
  - ομαλή συνεργασία και λειτουργία μεταξύ των επιμέρους Υποσυστημάτων του πληροφοριακού συστήματος,



- δικτυακή συνεργασία μεταξύ εφαρμογών ή/και συστημάτων τα οποία βρίσκονται σε διαφορετικά υπολογιστικά συστήματα,
  - εύκολη επέμβαση στη λειτουργικότητα των Υποσυστημάτων (συντηρησιμότητα – maintainability),
  - ύψιστη διασφάλιση των δεδομένων των συναλλασσόμενων.
2. **Αρθρωτή (modular) αρχιτεκτονική** του συστήματος, ώστε να επιτρέπονται μελλοντικές επεκτάσεις αλλαγές και αντικαταστάσεις, ενσωματώσεις, ή αναβαθμίσεις ή αλλαγές διακριτών τμημάτων λογισμικού, ενώ παράλληλα να καθίσταται εφικτή η εύκολη επέκταση επιμέρους δομικών στοιχείων της λύσης (scale up – scale out) για την άμεση αντιμετώπιση αυξανόμενων αναγκών.
  3. **Λειτουργία των επιμέρους υποσυστημάτων και λύσεων**, που θα αποτελέσουν διακριτά τμήματα της λύσης που θα προσφερθεί, σε **web-based περιβάλλον**, το οποίο θα αποτελέσει το βασικό «χώρο εργασίας» για τους «διαχειριστές» και τους εξουσιοδοτημένους χρήστες των εφαρμογών με στόχο την:
    - επίτευξη της μεγαλύτερης δυνατής ομοιομορφίας στις διεπαφές μεταξύ των διαφόρων υποσυστημάτων και στον τρόπο εργασίας τους
    - επιλογή κοινών και φιλικών τρόπων παρουσίασης, όσον αφορά στις διεπαφές των χρηστών με τις εφαρμογές
  4. **Εξασφάλιση πλήρους λειτουργικότητας** μέσω διαδικτύου (internet) κάνοντας χρήση των καθιερωμένων εφαρμογών πλοήγησης (web browsers) χωρίς να απαιτείται επιπλέον εγκατάσταση λογισμικού ή τρίτων συσκευών από τους τελικούς χρήστες.
  5. **Χρήση των συστημάτων διαχείρισης σχεσιακών βάσεων δεδομένων (RDBMS)** για την ευκολία διαχείρισης του αναμενόμενου όγκου δεδομένων, τη δυνατότητα δημιουργίας εφαρμογών φιλικών στον χρήστη και την αυξημένη διαθεσιμότητα του συστήματος.
  6. Τα **εργαλεία ανάπτυξης, συντήρησης και διαχείρισης των εφαρμογών** που θα χρησιμοποιηθούν θα πρέπει να είναι συμβατά με το σύνολο του λογισμικού υποδομής (web, application και database servers).
  7. **Χρήση γραφικού περιβάλλοντος λειτουργίας (GUI)** του χρήστη για την αποδοτική διαχείριση και χρήση των Υποσυστημάτων και την ευκολία εκμάθησής του κάνοντας χρήση σύγχρονων απεικονιστικών προτύπων για τεχνολογίες ιστού (bootstrap, tailwind, element, κλπ)
  8. **Ενσωμάτωση στα υποσυστήματα άμεσης υποστήριξης βοήθειας (online help)** και οδηγιών στην ελληνική γλώσσα, προς τους χρήστες ανά διαδικασία ή και οθόνη.
  9. **Μηνύματα λαθών (error messages)** στην ελληνική γλώσσα και ειδοποίηση των χρηστών με όρους οικείου προς αυτούς.
  10. **Τήρηση από όλα τα υποσυστήματα στοιχείων auditing για ιχνηλάτηση** ενεργειών χρηστών. Σε όλα τα υποσυστήματα απαιτείται να κρατούνται αρχεία ενεργειών (log files) με πλήρη καταγραφή των ενεργειών που πραγματοποιούνται καθώς και από ποιον χρήστη και ποια συγκεκριμένη ημέρα και ώρα πραγματοποιείται η κάθε ενέργεια. Τα συγκεκριμένα log files θα πρέπει να είναι προσβάσιμα από τους διαχειριστές των υποσυστημάτων. Επίσης, θα πρέπει να είναι εύκολη η αναζήτηση και το φιλτράρισμα μέσα στα αρχεία ενεργειών με διάφορα κριτήρια και φίλτρα (πχ. ανά ώρα, ανά ημερομηνία, είδος ενέργειας, όνομα χρήστη κλπ).
  11. **Διαβαθμισμένη πρόσβαση στα υποσυστήματα**, ανάλογα με το είδος των υπηρεσιών και την ταυτότητα των χρηστών.
  12. **Διασφάλιση της πληρότητας, ακεραιότητας, εμπιστευτικότητας και ασφάλειας** των δεδομένων των Υποσυστημάτων κατά τη χρήση και τη δικτυακή διακίνησή τους.

13. **Βέλτιστη αξιοποίηση του αποθηκευτικού συστήματος** καθώς ο όγκος των δεδομένων δύναται στο μέλλον να επηρεάσει την επίδοση του συστήματος.
14. **Τεκμηρίωση** του συστήματος μέσω της αναλυτικής περιγραφής της βάσης δεδομένων και των Υποσυστημάτων. Σύνταξη **τεχνικών εγχειριδίων** του συστήματος και των εφαρμογών, καθώς και λεπτομερή **εγχειρίδια λειτουργίας** του συστήματος (operation manuals) και υποστήριξης των χρηστών (user manuals).
15. **Αξιοποίηση των τεχνολογιών server consolidation και virtualization** και πιο συγκεκριμένα λειτουργία των συστημάτων που θα αναπτυχθούν ή αναβαθμισθούν σε περιβάλλον εικονικών μηχανών (virtual machines) για τη μείωση του κόστους μέσω της συγκέντρωσης, της μείωσης του κόστους προμήθειας και συντήρησης υλικού και της μειωμένης κατανάλωσης χώρου και ενέργειας.
16. **Δυνατότητα εξαγωγής του συνόλου ή μέρους των στοιχείων των Υποσυστημάτων** από τη βάση δεδομένων σε ανοικτά πρότυπα (XML, JSON, CSV) και την εισαγωγή εξωτερικών στοιχείων συγκεκριμένης δομής.

#### 1.A.2.2.2. Λογική Αρχιτεκτονική

Το μοντέλο ανάπτυξης και λειτουργίας που θα εφαρμοστεί θα είναι πλατφόρμα web n-tier. Θα πρέπει να στηρίζεται σε πολυεπίπεδη αρχιτεκτονική (N-tier architecture), η οποία κατ' ελάχιστον περιλαμβάνει:

- Το **επίπεδο χρηστών/παρουσίασης** (client tier / presentation tier / user interaction), που είναι υπεύθυνο για τη διεπαφή με τον τελικό χρήστη και την παρουσίαση των δεδομένων. Η πρόσβαση των χρηστών στις διαθέσιμες υπηρεσίες θα είναι μέσω μιας ενιαίας, τεχνολογικά, πλατφόρμας, όπου θα παρέχονται στον χρήστη δυνατότητες ταυτοποίησης/προσωποποίησης και εξουσιοδοτημένης πρόσβασης. Το συγκριμένο επίπεδο θα πρέπει να υλοποιηθεί με ενιαία ώριμη τεχνολογικά πλατφόρμα ώστε να είναι εύκολη η επέκτασή της με νέα λειτουργικότητα.
- Το **επίπεδο διαλειτουργικότητας** (integration tier), που είναι υπεύθυνο για την παροχή όλων των απαραίτητων υποδομών και διεπαφών για τη διασύνδεση και επικοινωνία των λειτουργικών ενοτήτων (υποσυστημάτων) του πληροφοριακού συστήματος τόσο μεταξύ τους, όσο και με τα πληροφοριακά συστήματα τρίτων φορέων.
- Το **επίπεδο εφαρμογών** (application tier) - επιχειρησιακής λογικής (application / business logic tier), που ενσωματώνει τη λογική των εφαρμογών (business logic), δηλαδή όλους τους επιχειρησιακούς κανόνες (business rules) που διέπουν τη λειτουργία της κάθε εφαρμογής. Αφορά τα υποσυστήματα που καλύπτουν τη ζητούμενη λειτουργικότητα (διαδικασίες και υπηρεσίες) και τα οποία θα πρέπει να λειτουργούν σε ομοιόμορφες τεχνολογικά πλατφόρμες. Στο επίπεδο αυτό είναι απαραίτητο τα επιμέρους υποσυστήματα να είναι SOA-enabled, δηλαδή να είναι loosely-coupled και να παρέχουν τη δυνατότητα συμμετοχής σε οριζόντιες διαδικασίες ενορχήστρωσης με χρήση τεχνολογιών web services.
- Το **επίπεδο δεδομένων** (data tier), που είναι υπεύθυνο για την αποθήκευση δεδομένων. Αφορά τα συστήματα αποθήκευσης και διαχείρισης πληροφορίας είτε αυτή αφορά transactional data (συναλλαγές), master data (πελάτης), ή δεδομένα ανάλυσης (aggregate data). Θα πρέπει τα υποσυστήματα του επιπέδου εφαρμογών να μπορούν να διαμοιράζονται τα κοινά μοντέλα δεδομένων και την κοινή υποδομή δεδομένων.

Όλα τα ανωτέρω επίπεδα χτίζονται πάνω στο επίπεδο υποδομών (shared infrastructure) το οποίο αφορά τη φυσική υποδομή του συστήματος και την αντίστοιχη αρχιτεκτονική του, όπως αυτή προκύψει από τη μελέτη εγκατάστασης των εφαρμογών στο G-Cloud.

Την πλατφόρμα της λογικής αρχιτεκτονικής ολοκληρώνουν τα κατακόρυφα επίπεδα:

- **Επίπεδο ασφαλείας** (Enterprise Security): Αφορά την υποδομή ασφαλείας (Διατάξεις ασφαλείας του G-cloud, Domain Controller/ Active Directory του ΥΠΕΝ) που θα θωρακίζει το προτεινόμενο

σύστημα, η οποία πρέπει να είναι ενιαία για όλη την αρχιτεκτονική και να αντιμετωπίζει με συνολικό τρόπο τα θέματα ασφαλούς πρόσβασης χρηστών, αυτοματοποιημένης απόδοσης/αναίρεσης δικαιωμάτων σε χρήστες, κρυπτογράφησης δεδομένων, προστασίας δεδομένων από διαρροές και εκτενούς λειτουργικότητας αναφορών για θέματα που σχετίζονται με την ασφάλεια του συστήματος.

- **Επίπεδο διαχείρισης (Enterprise Management):** Αφορά την παρεχόμενη λειτουργικότητα διαχείρισης η οποία επιτρέπει στον διαχειριστή να επιβλέπει τη λειτουργία όλων των επιπέδων της αρχιτεκτονικής κατά το δυνατόν από ενιαίο γραφικό ή web-based περιβάλλον και να προβαίνει σε διαχειριστικές ενέργειες αλλά και εργασίες ανίχνευσης προβλημάτων μέσα από το περιβάλλον αυτό.
- **Επίπεδο ανάπτυξης (Enterprise Development):** Αφορά τα εργαλεία αλλά και πλαίσιο ανάπτυξης με τα οποία θα αναπτυχθούν τα παρεχόμενα υποσυστήματα αλλά και μέσω των οποίων η λειτουργικότητα των υποσυστημάτων θα επεκτείνεται επαναχρησιμοποιώντας την παρεχόμενη υποδομή στα πλαίσια της SOA αρχιτεκτονικής. Ειδικότερα, έμφαση θα δοθεί στη συμβατότητα των παρεχόμενων εργαλείων με τις ώριμες, ανοικτές και ευρέως διαδεδομένες τεχνολογίες π.χ. Web Services, XML, JSON κ.ά.

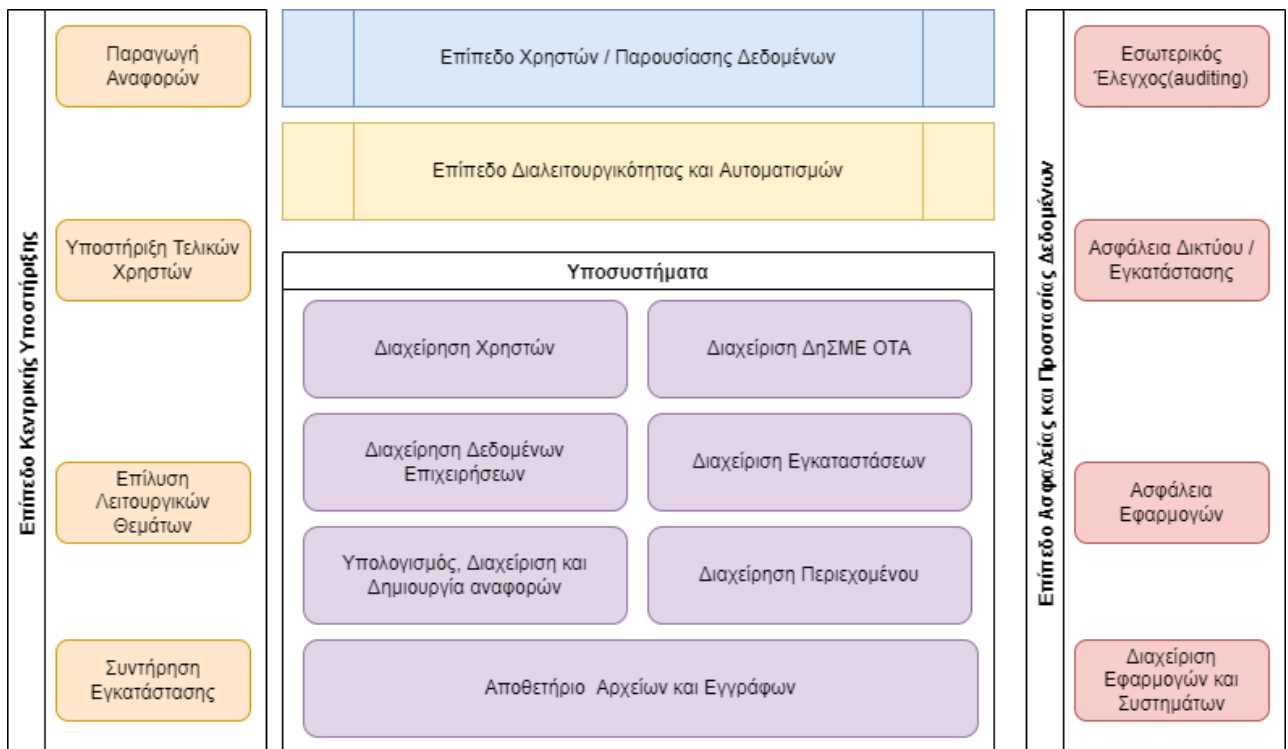

Παραπάνω απεικονίζεται η ενδεικτική λογική αρχιτεκτονική και τα επίπεδα των συστημάτων του Έργου τα υποσυστήματα που κάθε επίπεδο περιλαμβάνει, καθώς και οι αλληλοσυσχετίσεις μεταξύ αυτών. Σημειώνεται ότι, το εν λόγω σχεδιάγραμμα είναι ενδεικτικό και ο υποψήφιος Ανάδοχος θα πρέπει στην τεχνική του προσφορά να εμβαθύνει και να αναλύσει λεπτομερώς τα επιμέρους στοιχεία αυτού.

#### 1.A.2.2.3. Απαιτούμενα Υποσυστήματα

Κατ' ελάχιστον, η διαδικτυακή πλατφόρμα που θα αναπτυχθεί στα πλαίσια της προτεινόμενης λύσης θα πρέπει να απαρτίζεται από τα κάτωθι υποσυστήματα:

**a. Υποσύστημα Διαχείρισης και Αυθεντικοποίησης Χρηστών**

Το υποσύστημα Διαχείρισης και Αυθεντικοποίησης Χρηστών θα δίνει την δυνατότητα δημιουργίας και διαχείρισης λογαριασμού σε δυο διαφορετικούς τύπους/χρηστών:

- i. Ο.Τ.Α, οι οποίοι θα έχουν την δυνατότητα δημιουργίας λογαριασμού στην πλατφόρμα, ώστε να καταχωρούν δεδομένα στην βάση δεδομένων. Θα προβλέπεται διαλειτουργικότητα με το μητρώο φορέων του Δημοσίου για τη ταυτοποίηση των χρηστών.
- ii. Επιχειρήσεις, οι οποίες θα έχουν τη δυνατότητα δημιουργίας λογαριασμού εισάγοντας το Α.Φ.Μ της επιχείρησης. Το υποσύστημα, μέσω διαλειτουργικότητας με ΓΓΠΣ θα προχωράει σε αυθεντικοποίηση του χρήστη και θα αντλεί αυτόματα τα στοιχεία της επιχείρησης.

Το υποσύστημα διαχείρισης χρηστών θα δίνει τη δυνατότητα ορισμού ομάδων χρηστών (User Groups) και καθορισμού προσβάσεων & δικαιωμάτων ανά ομάδα χρήστη. Ενδεικτικά:

- Ομάδα χρηστών ΟΤΑ
- Ομάδα χρηστών Επιχειρήσεων
- Ομάδα χρηστών φορέα ΟΦΥΠΕΚΑ (Κεντρικού Φορέα)
- Διαχειριστές εφαρμογής (Application Administrator)
- Διαχειριστές χρηστών (User Administrator)

Το υποσύστημα θα υποστηρίζει μέσω της κατάλληλης παραμετροποίησης ορισμό προσβάσεων και δικαιωμάτων ανά ομάδα χρήστη. Ενδεικτικά οι προσβάσεις δίνονται ανά οντότητα συστήματος και χαρακτηριστικό (feature):

- Πρόσβαση σε εγγραφή (read-only)
- Καταχώρηση εγγραφής
- Έγκριση καταχώρησης εγγραφής
- Επεξεργασία εγγραφής
- Έγκριση επεξεργασίας εγγραφής
- Διαγραφή / ακύρωση εγγραφής
- Έγκριση διαγραφής / ακύρωσης εγγραφής
- Παραγωγή αναφοράς
- Καταχώρηση εγγράφου (ανά διαβάθμιση εμπιστευτικότητας, τύπο εγγράφου σύμφωνα με τις απαιτήσεις)
- Πρόσβαση σε έγγραφο (ανά διαβάθμιση εμπιστευτικότητας, τύπο εγγράφου σύμφωνα με τις απαιτήσεις)

Για τη διαχείριση χρηστών (users administration, authentication, authorization) θα εφαρμοστούν διαδικασίες και πρότυπα που θα εξασφαλίζουν ασφαλή διαχείριση και ταυτοποίηση αναφορικά με τους χρήστες και τα δεδομένα. Επιπλέον θα παρέχεται δυνατότητα:

- Απενεργοποίησης χρήστη (με τήρηση ιστορικού ενεργειών/κινήσεων)

- Σύνδεσης χρήστη με την κατάλληλη ομάδα χρηστών (ο χρήστης θα αποκτά τις προσβάσεις/δικαιώματα στις λειτουργίες της εφαρμογής που προδιαγράφονται από την ομάδα στην οποία ανήκει).
- Σύνδεσης χρήστη με την οργανωτική δομή (ο χρήστης θα αποκτά πρόσβαση μόνο στα δεδομένα της μονάδας που ανήκει).

Πέρα από τις απαραίτητες διεπαφές εγγραφής/σύνδεσης/ανάκτησης λογαριασμών τελικών χρηστών, το παρόν υποσύστημα θα πρέπει να παρέχει και όλες τις απαραίτητες διαχειριστικές οθόνες που θα επιτρέπουν στον κεντρικούς διαχειριστές του Φορέα και την ομάδα υποστήριξης να διαχειρίζονται τους χρήστες της εφαρμογής.

Σε ότι αφορά σε προσωπικά στοιχεία χρηστών (π.χ. ονοματεπώνυμο, τηλέφωνα, διευθύνσεις ηλεκτρονικού ταχυδρομείου) η υλοποίηση θα είναι συμβατή με τον Γενικό Κανονισμό για την Προστασία των Δεδομένων (GDPR).

Με γνώμονα τον μεγάλο όγκο εκτιμώμενων εγγραφών χρηστών στο σύστημα, θα αξιολογηθεί θετικά η έμφαση στην ευκολία δημιουργίας λογαριασμού για τους τελικούς χρήστες (π.χ. διασύνδεση με γνωστά API αυθεντικοποίησης, κλπ) καθώς και η διασύνδεση με τις απαραίτητες υπηρεσίες της ΓΓΠΣΔΔ για επικύρωση και άντληση στοιχείων.

## **b. Διαχείριση Δεδομένων και ΔηΣΜΕ Ο.Τ.Α.**

Το υποσύστημα Διαχείρισης\_Δεδομένων και ΔηΣΜΕ Ο.Τ.Α θα δίνει την δυνατότητα στους χρήστες που έχουν ταυτοποιηθεί ως «Ο.Τ.Α. Α' βαθμού», να αναρτούν (σε ετήσια βάση) τα ΔηΣΜΕ (Δημοτικό Σχέδιο Μείωσης Εκπομπών) όπως προβλέπεται από το Άρθρο 16 του Ν.4936/2022, μαζί με μια σειρά δεδομένων, και υποστηρικτικών εγγράφων. Επιπρόσθετα, θα παρέχει δυνατότητα σύνθετης αναζήτησης σε εγγραφές του παρελθόντος καθώς και να παρέχει εποπτική εικόνα της τρέχουσας κατάστασης των στοιχείων του Ο.Τ.Α. (προθεσμίες υποβολής, checklist εγγράφων, κλπ). Τέλος, οι διεπαφές/φόρμες καταχώρησης θα πρέπει να υποστηρίζουν προσωρινή αποθήκευση δεδομένων κατά την συμπλήρωση τους και οριστική υποβολή όταν το επιθυμεί ο χρήστης. Το υποσύστημα, θα αντλεί τις απαραίτητες πληροφορίες που αφορούν τις εκπομπές άνθρακα και τις ενεργειακές καταναλώσεις των Ο.Τ.Α.

## **c. Υποσύστημα Εισαγωγής Δεδομένων και Εκθέσεων Εκπομπών Άνθρακα Επιχειρήσεων**

Στο Υποσύστημα Εισαγωγής Δεδομένων και Εκθέσεων Εκπομπών Άνθρακα Επιχειρήσεων θα έχουν πρόσβαση χρήστες οι οποίοι έχουν ταυτοποιηθεί ως «Επιχειρήσεις» και θα υποστηρίζει τις παρακάτω λειτουργίες:

- i. Θα αναρτώνται οι ετήσιες εκθέσεις ανθρακικού αποτυπώματος σύμφωνα με το άρθρο 20 του ν. 4936/2022, μαζί με μια σειρά δεδομένων και υποστηρικτικών εγγράφων. Το υποσύστημα θα αντλεί τις απαραίτητες πληροφορίες που αφορούν εκπομπές άνθρακα και ενεργειακές καταναλώσεις των επιχειρήσεων από τυποποιημένα έγγραφα που οριστικοποιούνται στη μελέτη εφαρμογής του έργου.
- ii. Επίσης, οι επιχειρήσεις, θα μπορούν, μέσω ενός διαδραστικού εργαλείου να θέσουν εθελοντικούς στόχους και δράσεις μείωσης η αντιστάθμισης εκπομπών και να παρακολουθούν τις επιδόσεις τους τα επόμενα χρόνια αναφορικά με τους συγκεκριμένους στόχους.

Επιπρόσθετα, θα παρέχει δυνατότητα σύνθετης αναζήτησης σε εγγραφές του παρελθόντος καθώς και να παρέχει εποπτική εικόνα της τρέχουσας κατάστασης των στοιχείων της επιχείρησης (προθεσμίες υποβολής, checklist εγγράφων, κλπ). Τέλος, οι διεπαφές/φόρμες καταχώρησης θα πρέπει να

υποστηρίζουν προσωρινή αποθήκευση δεδομένων κατά την συμπλήρωση τους και οριστική υποβολή όταν το επιθυμεί ο χρήστης

**d. Υποσύστημα Καταχώρησης Δεδομένων Εγκαταστάσεων**

Στο Υποσύστημα Καταχώρησης Δεδομένων Εγκαταστάσεων θα έχουν πρόσβαση χρήστες οι οποίοι έχουν ταυτοποιηθεί ως «Επιχειρήσεις» και θα υποστηρίζει τις παρακάτω λειτουργίες:

- i. Θα αναρτώνται δεδομένα αναφορικά με ετήσιες εκπομπές άνθρακα και την αποτύπωση του τρόπου συμμόρφωσης με τον στόχο μείωσης εκπομπών σύμφωνα με το άρθρο 19 του ν. 4936/2022, μαζί με μια σειρά δεδομένων και υποστηρικτικών εγγράφων.
- ii. Δυνατότητα προβολής των ετησίων εκπομπών άνθρακα
- iii. Δυνατότητα ελέγχου από τον Φορέα των ετησίων εκπομπών άνθρακα καθώς και των υποστηρικτικών εγγράφων
- iv. Δυνατότητα ενημέρωσης των επιχειρήσεων για πιθανά σχόλια / ελλείψεις και απαιτούμενες ενέργειες από πλευράς τους

**e. Υποσύστημα Διαχείρισης Εγγράφων και Αρχείων**

Το υποσύστημα αυτό θα εξυπηρετεί την ανάγκη αρχειοθέτησης και διάθεσης στο πληροφοριακό σύστημα των εγγράφων που απαιτούνται για την καταχώρηση των στοιχείων των Ο.Τ.Α., επιχειρήσεων και εγκαταστάσεων. Το υποσύστημα θα δίνει τη δυνατότητα αρχειοθέτησης εγγράφων σε ψηφιακή μορφή με τήρηση των απαιτούμενων πρωτοκόλλων ασφάλειας ανάλογα με τις ανάγκες, τις λειτουργικές και τεχνικές απαιτήσεις που θα προκύψουν στα πλαίσια του έργου.

Το υποσύστημα τέλος θα εξυπηρετεί, ως μορφή αποθετηρίου, οριζόντια όλα τα λοιπά υποσυστήματα και τα παραγόμενα από αυτά έγγραφα ενώ θα εξυπηρετεί την ανάγκη επισύναψης εγγράφων σε έγγραφές με φιλικό προς το χρήστη τρόπο. Παράλληλα θα εφαρμόζει όλους τους απαιτούμενους ελέγχους για να εξασφαλίζει την απαιτούμενη εμπιστευτικότητα και ασφάλεια των εγγράφων.

Δεδομένου του μεγάλου όγκου δεδομένων που απαιτούνται για την τροφοδότηση της πλατφόρμας, καθώς και την δυσκολία καταχώρηση online στοιχείων στο πεδίο (εγκαταστάσεις μακριά από αστικά κέντρα, κλπ) είναι απαραίτητο το υποσύστημα διαχείρισης εγγραφών να ενσωματώνει τεχνολογίες αυτόματης ανάγνωσης (σάρωση -OCR) κειμένου και ευφυούς διαχείρισης εγγράφων (IDP), οι οποίες θα του επιτρέπουν μετά από την κατάλληλη παραμετροποίηση να αναγνωρίζουν το είδος του προτύπου που σαρώνεται και να αντλεί τα απαραίτητα δεδομένα από συγκεκριμένα πεδία του προτύπου.

**f. Υποσύστημα Υπολογισμών, Δημιουργίας και Διαχείρισης Αναφορών**

Το Υποσύστημα Διαχείρισης Αναφορών θα πρέπει να παρέχει την δυνατότητα δημιουργίας συγκεντρωτικών αναφορών και τη δυνατότητα εξαγωγής στατιστικών στοιχείων.

Η δημιουργία αναφορών θα πρέπει να είναι παραμετροποιήσιμη βάσει προκαθορισμένων κριτηρίων.

Ενδεικτικές Αναφορές:

- Εξαγωγή και υπολογισμός εξειδικευμένων KPIs (**Δεικτών Απόδοσης**), όπως προδιαγράφονται στο Παράρτημα Ι1: Αναλυτική Περιγραφή Φυσικού Αντικειμένου
- Παρακολούθηση προόδου και εξαγωγή αναφορών (reports) εκπομπών άνθρακα, όπως προδιαγράφονται στο Παράρτημα Ι1: Αναλυτική Περιγραφή Φυσικού Αντικειμένου
- Εκτέλεση αναζήτησης και εμφάνιση εγγραφών που πληρούν τα κριτήρια

- Δυνατότητα σύνθετης ταξινόμησης των πεδίων των παραγόμενων αναφορών
- Εξαγωγή τακτικών αναφορών (Reports) σχετικά με όλα τα παραπάνω μέσω ενός συστήματος Επιχειρησιακής Ευφυΐας - BI (Business Intelligence), που θα μπορεί να ενσωματωθεί στην ιστοσελίδα του ΟΦΥΠΕΚΑ, με δυνατότητα διαβαθμισμένης (εμπιστευτικής) πρόσβασης στην πληροφορία
- Εξαγωγή αναφορών σχετικά με τις προβλέψεις και τάσεις εξέλιξης για τις εκπομπές άνθρακα ανά τομέα, για περαιτέρω αξιοποίηση κατά την εκπόνηση της ετήσιας έκθεσης προόδου από τον Ο.ΦΥ.ΠΕ.Κ.Α.

Ο Ανάδοχος θα πρέπει να προβεί στην ενσωμάτωση τυποποιημένων αναφορών οι οποίες θα διατίθενται και μέσω του Υποσυστήματος Διαδικτυακής Πύλης καθώς και συμπληρωματικών παραμετρικών αναφορών για την κάλυψη των αναγκών των Φορέων.

#### g. Υποσύστημα Διαλειτουργικότητας

Κατά το σχεδιασμό και την υλοποίηση του Υποσυστήματος θα πρέπει να ακολουθηθούν τα κάτωθι:

- Ο Ανάδοχος θα πρέπει να ακολουθήσει τις αρχές σχεδίασης και τα τεχνολογικά πρότυπα του Πλαισίου Διαλειτουργικότητας & Υπηρεσιών Ηλεκτρονικών Συναλλαγών (ΠΔ&ΥΗΣ) (<http://www.e-gif.gov.gr>).
- Η δυνατότητα επικοινωνίας, συνεργασίας και ανταλλαγής δεδομένων μεταξύ ετερογενών λειτουργικών συστημάτων και συστημάτων διαχείρισης βάσεων δεδομένων θεωρείται επίσης απαραίτητη. Δεδομένου ότι η νομοθεσία που σχετίζεται με το έργο είναι ιδιαίτερα πρόσφατη και παράλληλα με το παρόν έργο αναπτύσσεται πληθώρα εργαλείων και συστημάτων από τους εμπλεκόμενους φορείς, κρίνεται απαραίτητη η χρήση τεχνολογιών **αυτοματοποίησης διαδικασιών (RPA)** ως πρώτη επιλογή για την διαλειτουργικότητα με τρίτα συστήματα όπως τοπικό ΣΗΔΕ, βάσεις δεδομένων και εφαρμογές ΟΤΑ, εκτός και αν πρόκειται για συστήματα που είναι ώριμα και χρησιμοποιούνται ευρέως από την δημόσια διοίκηση και διαθέτουν σύγχρονα και λειτουργικά API/Web Services.
- Θα πρέπει να υλοποιηθεί σχήμα διαλειτουργικότητας, το οποίο θα είναι υπεύθυνο για την επικοινωνία, ασφαλή διασύνδεση (μέσω διαδικτύου), συνεργασία και ανταλλαγή δεδομένων μέσω τυποποιημένων διαδικασιών, αξιοποιώντας διεθνώς αποδεκτά πρότυπα ηλεκτρονικής διακυβέρνησης. Θα πρέπει να προβλεφθεί δηλαδή η δυνατότητα μεταφοράς των δεδομένων σε τρίτες εφαρμογές ή άλλες πλατφόρμες αποθήκευσης (migration), μέσω ανοικτών και διεθνώς αναγνωρισμένων προτύπων για την ανταλλαγή δεδομένων με άλλα πληροφοριακά συστήματα. Στο πλαίσιο αυτό θα παρασχεθούν οι κατάλληλες διεπαφές (π.χ. επαρκώς τεκμηριωμένα APIs – Application Programming Interfaces) τα οποία θα επιτρέπουν την ολοκλήρωση/ διασύνδεση με τρίτες εφαρμογές (public API) ή/και άλλα Υποσυστήματα (intranet API) και τα οποία θα υλοποιηθούν με web services (SOAP, REST χωρίς να αποκλείονται άλλα πρωτόκολλα, εάν χρειαστεί).

Στο πλαίσιο του παρόντος Έργου το Υποσύστημα Διαλειτουργικότητας που θα υλοποιηθεί, θα παρέχει έτοιμους μηχανισμούς, κατ' ελάχιστον, για:

- Τη διαλειτουργικότητα με φορείς της Δημόσιας Διοίκησης (Υπουργεία, Τοπική Αυτοδιοίκηση, λοιπές Υπηρεσίες Δημόσιου Τομέα, κ.ά.) με στόχο την αυτοματοποιημένη διεκπεραίωση τυποποιημένων συναλλαγών, χωρίς την ανάμειξη των πολιτών και συγκεκριμένα δίνοντας τη δυνατότητα επιλογής ανάμεσα σε δύο ειδών διεπαφές (interfaces), αυτή των web services και /ή αυτή του web client, ώστε να εξυπηρετηθούν όλοι οι φορείς ανεξάρτητα με τις υφιστάμενες υποδομές τους.
- Διασύνδεση με το TAXISnet.
- Διασύνδεση με το τοπικό σύστημα ηλεκτρονικής διακίνησης εγγράφων
- διαλειτουργικότητας με ΓΠΣ

- με το μητρώο φορέων του Δημοσίου για τη ταυτοποίηση των χρηστών.
- Λειτουργική πλατφόρμα αυτοματοποίησης διαδικασιών με δυνατότητες ενορχήστρωσης (orchestration) και χρονοπρογραμματισμού

## **h. Υποσύστημα Διαδικτυακής Πύλης**

Το Υποσύστημα Διαδικτυακής Πύλης θα ενοποιεί όλα τα Υποσυστήματα της εφαρμογής και θα αποτελεί το κεντρικό σημείο διαδικτυακής πρόσβασης.

Με την ολοκλήρωση του έργου, στόχος είναι να παρέχεται άμεση πρόσβαση στους συναλλασσόμενους πολίτες και επαγγελματίες είτε σε επίπεδο γενικής πληροφόρησης είτε σε επίπεδο διάθεσης εξωστρεφών υπηρεσιών.

Ο δικτυακός τόπος που θα δημιουργηθεί, θα περιέχει, κατ' ελάχιστον, το παρακάτω περιεχόμενο:

- Συνδέσμους και διεπαφές για τις υπηρεσίες που εμπλέκονται με το αντικείμενο του έργου.
- Κεντρική πρόσβαση μέσω της ιστοσελίδας του ΟΦΥΠΕΚΑ, όπου κάθε χρήστης θα έχει πρόσβαση στις πληροφορίες δημόσιου ενδιαφέροντος σχετικά με τις εκπομπές άνθρακα της χώρας σε εθνικό, δημοτικό, τομεακό επίπεδο
- Υπηρεσίες πληροφόρησης/ενημέρωσης σχετικά με το αντικείμενο του έργου.
- Στοιχεία επικοινωνίας με τους εμπλεκόμενους φορείς και υπηρεσίες.
- Στατιστικά στοιχεία.
- Πληροφοριακά έντυπα, αιτήσεις, κ.ο.κ.

Το ακριβές περιεχόμενο και οι υπηρεσίες θα οριστικοποιηθούν κατά την υλοποίηση του έργου.

Το περιεχόμενο θα παρουσιάζεται με ενιαίο τρόπο στον χρήστη, με σκοπό την εύκολη και ξεκάθαρη πρόσβαση. Το περιεχόμενο του Δικτυακού Τόπου θα μπορεί να ενημερώνεται από κατάλληλα εξουσιοδοτημένους χρήστες.

Πλέον των ανωτέρω, μέσω της διαδικτυακής Πύλης θα διατίθενται εξωστρεφείς υπηρεσίες προς τρίτους (Πολίτες/ επαγγελματίες) με βάση το περιεχόμενο του προς υλοποίηση έργου της παρούσας Διακήρυξης.

Επισημαίνεται ότι οι λεπτομερείς λειτουργικές απαιτήσεις των άνωθεν υποσυστημάτων θα εξειδικευτούν κατά την Φάση 1 – Μελέτη ανάλυσης απαιτήσεων.

### **Ι.Α.2.2.4. Απαιτήσεις Φιλοξενίας - Κυβερνητικό Υπολογιστικό Νέφος (G-Cloud)**

#### **A) Περιβάλλον φιλοξενίας**

Το σύστημα θα φιλοξενηθεί στις υποδομές Hybrid G-Cloud της ΓΓΠΣΔΔ του ΥΨΔ. Συγκεκριμένα, για τη φιλοξενία του συστήματος θα αξιοποιηθούν τεχνολογίες Δημόσιου Υπολογιστικού Νέφους (Public Cloud) που διαχειρίζεται η ΓΓΠΣΔΔ.

Η επιλογή φιλοξενίας σε δημόσια υποδομή Υπολογιστικού Νέφους γίνεται προκειμένου να μπορεί ο φορέας να εκμεταλλευτεί τα ποιοτικά και οικονομικά οφέλη των νέων τεχνικών και μοντέλων λειτουργίας με αξιοποίηση νεφοϋπολογιστικών τεχνολογιών, π.χ. cloud native apps, υπολογιστικά μοντέλα PaaS κτλ.



Καθώς το Public Cloud που διαχειρίζεται η ΓΠΣΔΔ (και αποτελεί τμήμα του Hybrid G-Cloud, βάσει του Ν.4727/2020), σε περίπτωση αξιοποίησης της πλατφόρμας υπολογιστικού νέφους Microsoft Azure, η Γ.Γ.Π.Σ.Δ.Δ. θα διαθέσει τις σχετικές υποδομές χωρίς επιβάρυνση του Προϋπολογισμού του Έργου.

Στο πλαίσιο χρήσης των υποδομών Azure παρέχεται από τη ΓΠΣΔΔ αδειοδότηση που αφορά λογισμικά κατασκευαστή Microsoft και συγκεκριμένα λογισμικά λειτουργικών συστημάτων (Windows Servers) και ΒΔ (για παράδειγμα Microsoft SQL). Δεν παρέχεται αδειοδότηση third party προϊόντων (εκτός του κατασκευαστή Microsoft), το κόστος των οποίων θα επιβαρύνει στον ανάδοχο και πρέπει να αναφέρεται ρητά στην προσφορά του (κόστος χρήσης και συντήρησης).

Σε κάθε περίπτωση θα πρέπει να συμπληρωθεί ο σχετικός Πίνακας Συμμόρφωσης που εξασφαλίζει ότι καλύπτονται οι επιχειρησιακές απαιτήσεις, οι απαιτήσεις ασφαλείας της Αναθέτουσας Αρχής καθώς και λήψης από αυτήν των απαραίτητων τεχνικών και οργανωτικών μέτρων που διασφαλίζουν ότι η εκ μέρους της επεξεργασία των δεδομένων προσωπικού χαρακτήρα διενεργείται σύμφωνα με τις απαιτήσεις του ΓΚΠΔ.

**Β) Υποδομές και Υπηρεσίες Νέφους - Platform as a Service (PaaS):** Στο μοντέλο υλοποίησης PaaS θα διατίθενται τα ακόλουθα στοιχεία:

- **Υπηρεσίες πλατφόρμας Ονοματολογίας Περιοχής DNS** για φιλοξενία και εξυπηρέτηση DNS ζωνών (δημοσίων ή ιδιωτικών) με δυνατότητα διαβάθμισης της υπηρεσίας σε σχέση με τον αριθμό των ζωνών ή/και τον αριθμό των εξυπηρετούμενων αιτημάτων
- **Υπηρεσίες πλατφόρμας Database as a Service (DBaaS)** για διάφορα είδη Βάσεων Δεδομένων Σχεσιακών (RDBMS) και Μη Σχεσιακών (noSQL DBs). Τεχνικά στοιχεία όπως [cores, memory, disk, backup & retention policies] θα διαμορφώνουν αντίστοιχες επιλογές υπολογιστικών προφίλ ώστε να καλύπτουν μια ευρεία κλίμακα από ανάγκες. Θα υπάρχουν επιπλέον επιλογές για φιλοξενία με κοινή ή απομονωμένη χρήση φυσικών πόρων (shared/dedicated resources) καθώς και δυνατότητα επιλογών μεταξύ διαφορετικού τύπου τεχνολογιών (π.χ. Microsoft SQL Server, Oracle DB, MySQL, PostgreSQL, MariaDB, κ.α.)
- **Υπηρεσίες πλατφόρμας Application Services** για την φιλοξενία και εξυπηρέτηση διαδικτυακών εφαρμογών (Web Hosting as a Service). Τεχνικά στοιχεία όπως [cores, memory, disk] θα διαμορφώνουν αντίστοιχες επιλογές υπολογιστικών προφίλ ώστε να καλύπτουν μια ευρεία κλίμακα από ανάγκες φιλοξενίας διαδικτυακών εφαρμογών. Επιπλέον επιλογές θα υπάρχουν ως προς το λειτουργικό σύστημα κάθε υπολογιστικού προφίλ (Windows / Linux).
- **Πλατφόρμα εικονικοποίησης (virtualization) σε επίπεδο Λειτουργικού Συστήματος** για την παροχή υπολογιστικών υπηρεσιών και εφαρμογών (ενδεικτικά αναφέρεται η πλατφόρμα ανοικτού κώδικα Docker) και πλατφόρμα ενορχήστρωσης της φάρμας των εικονικών μηχανών (ενδεικτικά αναφέρεται η πλατφόρμα ανοικτού κώδικα Kubernetes)
- **Πλατφόρμα υπηρεσιών Serverless Computing** για εκτέλεση υπολογιστικών φορτίων με στόχο την ανάλυση μεγάλου όγκου δεδομένων και Επιχειρησιακής Ευφυΐας. Θα δίνονται επιλογές ως προς τα υπολογιστικά προφίλ που καλύπτουν διαφορετικές ανάγκες.
- **Υπηρεσίες πλατφόρμας διαχείρισης και κλιμάκωσης API** με επιλογές ως προς διαφορετικά υπολογιστικά προφίλ με στοιχεία όπως [cache, αριθμός αιτημάτων/sec, κ.α.]
- **Υπηρεσίες πλατφόρμας παροχής αποθηκευτικού χώρου (Storage as a Service).** Θα δίνεται επιλογή σε σχέση με τη διαθέσιμη χωρητικότητα, τον τύπο τον τύπο του αποθηκευτικού χώρου, το επίπεδο απόδοσης/πρόσβασης καθώς και τα επίπεδα διαθεσιμότητας.
- **Υπηρεσίες πλατφόρμας σχεδιασμού και υλοποίησης συστημάτων Data Warehouse και Data Analytics** για υπολογιστικά φορτία σε σχέση με αλγόριθμους ανάλυσης και εξαγωγής επιχειρησιακών συμπερασμάτων
- **Υπηρεσίες πλατφόρμας αυθεντικοποίησης/πιστοποίησης χρηστών η/και εφαρμογών.** Θα δίνεται η δυνατότητα επιλογής με βάση στοιχεία όπως ο αριθμός των χρηστών/αντικειμένων που αυθεντικοποιούνται και αποκτούν πρόσβαση, οι πολιτικές ασφαλείας που μπορούν να

εφαρμοστούν καθώς και η χρήση πολύ-παραγοντικών μηχανισμών πιστοποίησης (multi-factor authentication)

- **Υπηρεσίες πλατφόρμας Αντιγράφων ασφαλείας (Backup) / Επαναφοράς (Recovery)** ώστε να λαμβάνονται αντίγραφα ασφαλείας σε υπολογιστικούς πόρους που βρίσκονται εγκατεστημένοι είτε τοπικά (On-premises) είτε στον πάροχο του Νέφος (Cloud). Ως προστατευόμενοι υπολογιστικοί πόροι δύναται να θεωρηθούν στοιχεία όπως [VMs, DBs, Folders/Files]. Επίσης, θα υπάρχει η δυνατότητα επιλογής επαναφοράς των προστατευμένων υποδομών είτε τοπικά (On-premises) είτε στον πάροχο του Νέφους (Cloud). Θα υπάρχουν επιλογές της υπηρεσίας αυτής με βάση τον όγκο των προστατευόμενων πόρων/δεδομένων ώστε να καλύπτονται διαφορετικού τύπου ανάγκες.
- **Υπηρεσίες πλατφόρμας εικονικού περιβάλλοντος εργασίας χρήστη (Virtual Desktop Environment).** Θα δίνονται υπολογιστικοί πόροι [cores, memory, storage] δημιουργώντας ένα εικονικό περιβάλλον εργασίας για κάθε χρήστη. Με βάση το είδος χρήσης, θα υπάρχουν επιλογές υπολογιστικών προφίλ (τυπική/αυξημένη/υψηλή χρήση) καθώς επίσης και η δυνατότητα ανάθεσης συγκεκριμένης εικονικής μηχανής σε χρήστες ή κοινόχρηστης χρήσης δεξαμενής εικονικών μηχανών για πολλαπλούς χρήστες (με παράλληλη ανεξαρτησία και απομόνωση των εικονικών περιβαλλόντων εργασίας των χρηστών μεταξύ τους).
- **Υπηρεσίες πλατφόρμας ολοκλήρωσης συστημάτων** (ενδεικτικά αναφέρονται: Service Bus, Queues, Event Hubs) με δυνατότητες επιλογής μεταξύ διαφορετικών προφίλ χρήσης με βάση στοιχεία όπως [αριθμός operations/events/messages]
- **Υπηρεσίες πλατφόρμας Προστασίας/Ασφάλειας έναντι επιθέσεων Άρνησης Υπηρεσίας (DDoS)** για την προστασία συστημάτων και υπηρεσιών έναντι DDoS επιθέσεων. Θα δίνεται δυνατότητα επιλογής με βάση τον αριθμό των προστατευόμενων συστημάτων/υπηρεσιών
- **Υπηρεσίες πλατφόρμας Συστημάτων Ασφαλείας και Ανάλυσης Δεδομένων** (ενδεικτικά αναφέρονται υπηρεσίες Security Information and Event Management), όπου θα δίνεται η δυνατότητα επιλογών με βάση στοιχεία όπως [όγκος των αναλυόμενων δεδομένων/αρχείων καταγραφής]
- **Υπηρεσίες πλατφόρμας φιλοξενίας διαχείρισης και υποστήριξης εφαρμογών Internet of Things (IoT)** στις οποίες θα δίνεται δυνατότητα επιλογής με βάση το επίπεδο χρήσης, με στοιχεία όπως: [αριθμός συνδεδεμένων συσκευών, αριθμός μηνυμάτων]
- **Υπηρεσίες πλατφόρμας παρακολούθησης του κόστους χρήσης όλων των ανωτέρω προσφερόμενων νεφούπολογιστικών υπηρεσιών** με χρήση έτοιμων και εξειδικευμένων εργαλείων λογισμικού ενσωματωμένων στις κεντρικές υποδομές του Νέφους, με δυνατότητες διαβαθμισμένης πρόσβασης και ελέγχου δικαιωμάτων (role-based security) σε χρήστες ή/και ομάδες χρηστών, ώστε η Γ.Γ.Π.Σ.Δ.Δ. να παρακολουθεί το κόστος χρήσης των υποδομών Νέφους που κατανέμονται στους Φορείς/Οργανισμούς του Δημοσίου Τομέα.

Για όλα τα ανωτέρω υπολογιστικά στοιχεία θα υπάρχει ένα σύνολο εξειδικευμένων εργαλείων διαχείρισης το οποίο θα διατίθεται από τον πάροχο των νεφούπολογιστικών υποδομών και υπηρεσιών (π.χ. ένα Web Portal διαχείρισης καθώς και συμπληρωματικό Scripting Language module). Επιπλέον, θα υπάρχει κεντρικό εργαλείο παρακολούθησης και ελέγχου όλων των υποδομών και υπηρεσιών που αφορούν το έργο, με δυνατότητα ελεγχόμενης και διαβαθμισμένης πρόσβασης σε χρήστες ή/και ομάδες χρηστών.

Η Γ.Γ.Π.Σ.Δ.Δ. στοχεύει στην υλοποίηση όλων των νέων ψηφιακών συστημάτων αλλά και ταυτόχρονα στη σταδιακή επικαιροποίηση και αναβάθμιση των υπάρχοντων, ώστε να εναρμονιστούν ως προς τις αρχιτεκτονικές αρχές σχεδιασμού τους και να ακολουθούν Cloud Native σχεδιαστικές αρχιτεκτονικές υλοποιήσεις. Συνέπεια των ανωτέρω θα είναι η επίτευξη μεγάλου εύρους οικονομιών κλίμακας καθώς και η εκμετάλλευση καινοτομιών στον τομέα της αποθήκευσης δεδομένων και των αυτοματισμών διαδικασιών και υπηρεσιών κατά τη διαδικασία υλοποίησης, ανάπτυξης (deployment) αλλά και λειτουργίας τους. Η μετάβαση από την παραδοσιακή ανάπτυξη ενός On Premises μοντέλου λειτουργίας ενός Πληροφοριακού Συστήματος, στη σύγχρονη ψηφιακή δομή μιας αρχιτεκτονικής Νέφους με τα πλεονεκτήματα που έχουν παρουσιαστεί παραπάνω, ακολουθεί διάφορα επίπεδα «ωρίμανσης» και

στάδια μετάβασης, κάθε ένα από τα οποία προσθέτει και περαιτέρω υπηρεσίες και σύγχρονα χαρακτηριστικά στο νέο Πληροφοριακό Οικοσύστημα, καθιστώντας το ταυτόχρονα περισσότερο ώριμο και άμεσο στην ανταπόκρισή του στις δυναμικά μεταβαλλόμενες συνθήκες της Ψηφιακής Εποχής.

## 1. Απαιτήσεις φιλοξενίας Έργου

Το Έργο θα πρέπει να φιλοξενηθεί και εγκατασταθεί με ευθύνη του Αναδόχου στο Δημόσιο Υπολογιστικό Νέφος G-Cloud Public. Ο Ανάδοχος θα πρέπει να περιγράψει τα δομικά στοιχεία, τις υπηρεσίες και τα λογισμικά (ως υπηρεσία) που θα αξιοποιήσει από το περιβάλλον Public Cloud.

Πιο συγκεκριμένα, η προτεινόμενη λύση θα πρέπει να είναι κατάλληλα προσαρμοσμένη στις υποδομές και στο περιβάλλον λειτουργίας του G-Cloud Public και να συμμορφώνεται με τις τεχνικο-επιχειρησιακές προδιαγραφές που διέπουν τη λειτουργία του. Η λύση θα πρέπει:

- να είναι Cloud Enabled, δηλαδή να λειτουργεί ή να σχεδιάζεται να λειτουργήσει σε περιβάλλον υπολογιστικού νέφους
- να έχει σχεδιαστεί με βάση τις βέλτιστες αρχιτεκτονικές πρακτικές του Δημόσιου Υπολογιστικού Νέφους
- να έχει ρυθμισμένα τα θέματα αδειοδότησης των εφαρμογών και των δομικών της στοιχείων, ώστε να είναι δυνατή η νόμιμη λειτουργία της.

Ο υποψήφιος Ανάδοχος καλείται να περιγράψει και να τεκμηριώσει στην Τεχνική του Προσφορά την προτεινόμενη από αυτόν Αρχιτεκτονική, όσον αφορά τα δομικά στοιχεία και τις υπηρεσίες του G-Cloud Public που θα απαιτηθούν για την εγκατάσταση του Συστήματος και τα ιδιαίτερα χαρακτηριστικά της προτεινόμενης λύσης που εγγυώνται την μέγιστη αξιοποίηση των δυνατοτήτων του Public Cloud. Συγκεκριμένα:

- i. Για τα δομικά στοιχεία της λύσης του που θα βασιστούν σε Υποδομές Εικονικών Μηχανών (VMs), θα πρέπει να συμπεριλάβει τον απαιτούμενο αριθμό υπολογιστικών πόρων (σε VMs), αναλύοντας κατά περίπτωση τις απαιτήσεις σε εικονικούς πυρήνες (vcores), μνήμη (RAM) και αποθηκευτικό χώρο (storage).
- ii. Για τα δομικά στοιχεία της λύσης του που βασίζονται σε Υπηρεσίες Platform as a Service, δεν απαιτείται να πραγματοποιηθεί ακριβής διαστασιολόγηση, αλλά να αναφερθούν οι αξιοποιούμενες υπηρεσίες και η αρχιτεκτονική της προσφερόμενης λύσης.
- iii. Το βέλτιστο, κατά τον υποψήφιο Ανάδοχο, αρχιτεκτονικό σχήμα διασύνδεσης των δομικών στοιχείων της λύσης, για την επίτευξη της μεγαλύτερης δυνατής ασφάλειας και διαθεσιμότητας, λαμβάνοντας υπόψιν τις δυνατότητες των προσφερόμενων υποδομών του Δημόσιου Υπολογιστικού Νέφους G-Cloud Public.
- iv. Τη δέσμευση ότι καλύπτεται το σύνολο των προδιαγραφών της διακήρυξης με την προτεινόμενη υποδομή.
- v. Πιθανές μελλοντικές δυνατότητες επέκτασης της προτεινόμενης λύσης (scale up/scale out), έτσι ώστε να γίνεται η βέλτιστη αξιοποίηση των δυνατοτήτων των προσφερόμενων υποδομών του Δημόσιου Υπολογιστικού Νέφους G-Cloud Public
- vi. Στο πλαίσιο αυτό ο Ανάδοχος θα πρέπει να μεριμνήσει ώστε το τριμηνιαίο κόστος της φιλοξενίας του συστήματος να μην υπερβεί τις 10.000€, βάσει της εκτίμησης κόστους στο Azure Portal. Η απαίτηση αυτή καλύπτει τόσο την περίοδο υλοποίησης όσο και τις περιόδους εγγύησης «Καλής Λειτουργίας» και συντήρησης.

### 1.A.2.3. Υπηρεσίες Εκπαίδευσης

Η εκπαίδευση που θα διενεργηθεί στο πλαίσιο του έργου απευθύνεται σε ομάδα στελεχών του φορέα. Οι

συγκεκριμένοι χρήστες θα είναι υπεύθυνοι για την ομαλή λειτουργία του συστήματος. Στόχος των εν λόγω υπηρεσιών εκπαίδευσης είναι η ολοκληρωμένη μεταφορά τεχνογνωσίας προς ομάδα στελεχών του φορέα, τα μέλη του οποίου θα επιφορτιστούν με την διαχείριση των εφαρμογών φέρνοντας εις πέρας όλο τον κύκλο διαδικασιών και γενικότερα την υποστήριξη της παραγωγικής λειτουργίας του συστήματος, μετά το πέρας του έργου. Μετά την παρακολούθηση των αντίστοιχων εκπαιδευτικών προγραμμάτων οι εκπαιδευόμενοι θα είναι σε θέση:

- να αναλάβουν σταδιακά την ευθύνη της Παραγωγικής Λειτουργίας του συστήματος,
- να υποστηρίζουν τεχνικά τους χρήστες σε συνεργασία με τον Ανάδοχο, μετά τη λήξη των συμβατικών υποχρεώσεων του Αναδόχου.

Κύριοι στόχοι της εκπαίδευσης είναι:

- Η ανάπτυξη των κατάλληλων δεξιοτήτων των στελεχών του φορέα στην διαχείριση των ψηφιακών συστημάτων (λαμβάνοντας υπόψη το σύνολο της λειτουργικότητας που αυτό καλύπτει), ώστε να υποστηριχθεί η διαδικασία της πλήρους ένταξης σε παραγωγική λειτουργία με σκοπό την κατά το δυνατό καλύτερη εξυπηρέτηση του πολίτη.
- Η παραγωγή εκπαιδευτικού υλικού που θα συμβάλλει στην γρήγορη εξοικείωση και προσαρμογή των χρηστών στο νέο σύστημα.

Οι σχετικές ενέργειες εκπαίδευσης και προσαρμογής θα πρέπει να σχεδιαστούν και να εκτελεστούν με τέτοιο τρόπο ώστε οι εκπαιδευόμενοι χρήστες να μπορούν να αφομοιώνουν την εκπαιδευτική ύλη που τους παρέχεται. Το τελικό σχέδιο εκπαίδευσης θα διαμορφωθεί από τον Ανάδοχο σε συνεργασία με τον φορέα.

Το εκπαιδευτικό υλικό που θα δημιουργηθεί θα πρέπει να είναι προσαρμοσμένο στις ανάγκες των στελεχών του φορέα. Στο πλαίσιο της δημιουργίας του υλικού θα πρέπει να παρασχεθεί:

- Οριστικοποιημένος οδηγός εκπαίδευσης (σεμιναριακού τύπου) βασισμένος σε συγκεκριμένη μεθοδολογική προσέγγιση, οργάνωση και προετοιμασία εκπαίδευσης.
- Εκπαιδευτικό και εποπτικό υλικό εκπαίδευσης, με βάση τις ανάγκες και την ετοιμότητα των στελεχών του Φορέα που θα αξιοποιήσουν το σύστημα, και τον προσδοκώμενο ρόλο στην επιχειρησιακή του αξιοποίηση. Σημαντική είναι η δημιουργία εκπαιδευτικών βίντεο για την χρήση των ψηφιακών.
- Εκπαιδευτικό και εποπτικό υλικό εκπαίδευσης για την εκπαίδευση των χρηστών χρησιμοποιώντας κυρίως πολυμεσικό υλικό και παραδείγματα χρήστης ώστε ο χρήστης μέσα μικρό χρονικό διάστημα να κατανοήσει τις δυνατότητες και τις λειτουργίες των εφαρμογών.

Η εκπαίδευση, που θα παρασχεθεί στο πλαίσιο του Έργου της παρούσας διακήρυξης, θα είναι δομημένη σε 3 ολόημερα σεμινάρια των έξι (6) ωρών ανά ημέρα.

Οι υπηρεσίες εκπαίδευσης θα περιλαμβάνουν κατ' ελάχιστο τα εξής:

- Οδηγό εκπαίδευσης (σεμιναριακού τύπου), ο οποίος θα περιλαμβάνει:
  - i. το αντικείμενο της εκπαίδευσης ανά κατηγορία εκπαιδευομένων,
  - ii. την εκπαιδευτική διαδικασία και τον τρόπο διαχείρισής της,
  - iii. τη μεθοδολογική προσέγγιση, την οργάνωση και προετοιμασία εκπαίδευσης,

iv. καθώς και τον αναλυτικό προγραμματισμό εκπαιδευτικών σεμιναρίων, ο οποίος θα συμφωνηθεί με τον Φορέα Λειτουργίας.

- Δημιουργία εκπαιδευτικού και εποπτικού υλικού εκπαίδευσης (σε έντυπη και ηλεκτρονική μορφή) για όλες τις κατηγορίες χρηστών που θα αναφερθούν στη συνέχεια, με βάση τις ανάγκες και τον προσδοκώμενο ρόλο στην επιχειρησιακή αξιοποίηση του Συστήματος.
- Διενέργεια εκπαίδευσης των χρηστών με βάση τον ρόλο τους στο Έργο.
- Αξιολόγηση της διαδικασίας και των αποτελεσμάτων εκπαίδευσης και εισηγητικά μέτρα για μεγιστοποίηση της επιχειρησιακής αξιοποίησης του Συστήματος.

Οι κατηγορίες των εκπαιδευομένων που ο Ανάδοχος υποχρεούται να εκπαιδεύσει στο πλαίσιο του Έργου, είναι οι εξής:

- Διαχειριστές Πληροφοριακού Συστήματος
- Χρήστες

Το σύνολο των ως άνω εκπαιδευόμενων θα οριστεί από την Υπηρεσία.

Στην Τεχνική Προσφορά του ο υποψήφιος Ανάδοχος πρέπει να προτείνει πρόγραμμα για τις υπηρεσίες εκπαίδευσης που θα προσφέρει, το κόστος των οποίων θα αποτυπώνεται αναλυτικά στην Οικονομική Προσφορά του.

- Το αντικείμενο – μεθοδολογική προσέγγιση της εκπαίδευσης ανά κατηγορία εκπαιδευομένων
- Η εκπαιδευτική διαδικασία και η διαχείριση αυτής
- Οι προσφερόμενες ώρες εκπαίδευσης ανά κατηγορία χρηστών

#### **1.A.2.4. Υπηρεσίες Φάσης Πιλοτικής και Δοκιμαστικής Λειτουργίας**

Η πιλοτική και δοκιμαστική Λειτουργία του έργου αφορά το επίπεδο των ψηφιακών εφαρμογών που θα αναπτυχθούν στο πλαίσιο του έργου.

Το αποτέλεσμα της λειτουργίας θα είναι η παράδοση των τελικών ψηφιακών συστημάτων (περιβάλλον, λειτουργικότητα, δεδομένα) σε εντατική χρήση και εξαντλητικό έλεγχο από επιλεγμένη κοινότητα χρηστών όσον αφορά τις ίδιες τις εφαρμογές και από τα στελέχη του Φορέα που έχουν εκπαιδευτεί όσο αφορά την διαχείριση των ψηφιακών συστημάτων.

Κατά την διάρκεια της πιλοτικής και δοκιμαστικής λειτουργίας θα εκτελεστούν οι παρακάτω ενέργειες (οι οποίες θα αποτυπωθούν στην αναφορά αποτελεσμάτων πιλοτικής και δοκιμαστικής λειτουργίας):

- Τελικές δοκιμές ελέγχου λειτουργικότητας, προσθήκες/ τροποποιήσεις, σύνθεση, πιλοτική χρήση κλπ. με στόχο να επιβεβαιωθεί η απόλυτα εύρυθμη λειτουργία και καλή συνεργασία των εφαρμογών, τόσο μεταξύ τους όσο και εξωτερικά υπό συνθήκες πλήρους πιλοτικής λειτουργίας
- Επίλυση προβλημάτων-υποστήριξη χρηστών -Διόρθωση / διαχείριση λαθών
- Υποστήριξη του φορέα στη λειτουργία των ψηφιακών συστημάτων και στην αξιοποίησή τους
- Δημιουργία επικαιροποιημένης σειράς εγχειριδίων
- Τεύχος αποτελεσμάτων Πιλοτικής και Δοκιμαστικής Λειτουργίας, με τεκμηριωμένη (συνοπτική) εισήγηση για την επιχειρησιακή ετοιμότητα του συστήματος με αναφορά σε καταγραφή των

συμβάντων ενεργειών υποστήριξης, αναφορά πρόσθετων προσαρμογών σε λογισμικό, αναφορά πρόσθετων ενεργειών κατάρτισης ανάλογα με τις ανάγκες που θα παρουσιαστούν

#### **I.A.2.5. Υπηρεσίες Help Desk**

Υποχρέωση του Αναδόχου αποτελεί η στελέχωση, οργάνωση και λειτουργία Γραφείου Υποστήριξης (helpdesk), με έδρα που θα υποδείξει η αναθέτουσα Αρχή με σκοπό την έγκαιρη και ουσιαστική υποστήριξη τους σε τεχνικά προβλήματα, δυσλειτουργίες και παραλείψεις μέσω ηλεκτρονικού ταχυδρομείου (email).

Η φυσική παρουσία στον φορέα θα πρέπει να περιλαμβάνει τουλάχιστον ένα (1) στέλεχος για διάστημα δωδεκά (12) μηνών και ειδικότερα για την περίοδο πιλοτικής λειτουργίας θα είναι καθημερινά εντός ΚΩΚ. Πέραν του διαστήματος των 12 μηνών δύναται η αναθέτουσα αρχή να ζητήσει περαιτέρω υποστήριξη, μέσω φυσικής παρουσίας ενός (1) στελέχους, για διάστημα και περιόδους αυξημένου φόρτου του συστήματος (για παράδειγμα ορόσημα υποβολής ΔΗΣΜΕ κλπ)

Η οργάνωση και λειτουργία του Γραφείου Υποστήριξης θα πρέπει να σχεδιαστεί και υλοποιηθεί σύμφωνα με τα παρακάτω:

- Ο Ανάδοχος οφείλει να διαθέτει σε ετοιμότητα τεχνικό προσωπικό, η εμπειρία του οποίου είναι ευθύνη του Αναδόχου, ώστε να εξασφαλίζει: την παροχή πληροφοριών / διευκρινίσεων στους χρήστες ή / και διαχειριστές των συστημάτων, καθώς και την αποκατάσταση βλαβών.
- Το helpdesk θα πρέπει να είναι διαθέσιμο, σε ώρες ΚΩΚ.
- Κατά τις εκτός ΚΩΚ περιόδους, ο Ανάδοχος θα πρέπει να προτείνει διαδικασία παροχής υποστήριξης σε περίπτωση ανάγκης. Η διαδικασία, θα πρέπει να ορίζει τρόπο πρόσβασης στο προσωπικό ανάγκης του Αναδόχου (π.χ. μέσω κινητού τηλεφώνου).

Το Γραφείο Υποστήριξης θα πρέπει να δίνει δυνατότητα υποστήριξης:

- 1ου επιπέδου, όσον αφορά στα εξής:
  - στη χρήση των Υποσυστημάτων και στις διαδικασίες που διεκπεραιώνουν,
  - σε γενικότερα θέματα που σχετίζονται με τυχόν νέες ή αναβαθμισμένες διαδικασίες,
  - σε μηνύματα λαθών που οφείλονται σε κακή χρήση των Υποσυστημάτων με δυνατότητα παρέμβασης για την άμεση επίλυση τους.
- 2ου επιπέδου, σε θέματα που δεν καλύπτονται από το helpdesk 1ου επιπέδου, καθώς και σε σύνθετα τεχνικά προβλήματα που ενδεχομένως να αντιμετωπίσουν οι χρήστες.

Στο τέλος κάθε τριμήνου, ο Ανάδοχος υποβάλλει έκθεση για το βαθμό ικανοποίησης των όρων της παρεχόμενης υπηρεσίας. Η έκθεση θα υποβάλλεται από τον Ανάδοχο, εντός δέκα (10) ημερών από την ημερομηνία λήξης κάθε τριμήνου και θα περιλαμβάνει τα παρακάτω στοιχεία για το προηγούμενο τρίμηνο:

- Αριθμό αναγγελιών, είδος (σφάλμα / συμβάν / ενέργεια υποστήριξης) και τρόπος αντιμετώπισής τους.
- Αναλυτικά στοιχεία για χρόνους απόκρισης Γραφείου Υποστήριξης ανά αναγγελία και συνολική κατανομή.
- Αναλυτικά στοιχεία για κάθε αναγγελία προβλήματος (βλάβη ή δυσλειτουργία) που εξυπηρετήθηκε πέραν των χρονικών υποχρεώσεων που αναφέρονται στη παρούσα.

Στο τέλος της Φάσης Γ, ο Ανάδοχος οφείλει να υποβάλλει τελική έκθεση, η οποία περιλαμβάνει σύνοψη των ανωτέρω στοιχείων για όλη τη Φάση. Το σύνολο των περιοδικών Εκθέσεων καθώς και η τελική απολογιστική Έκθεση ανήκουν στην κυριότητα της Αναθέτουσας Αρχής. Σε κάθε περίπτωση τα στατιστικά στοιχεία είναι πάντα διαθέσιμα on-line.

### Ι.Α.2.6. Τήρηση Εγγυημένου Επιπέδου Υπηρεσιών – Ρήτρες

Ο Ανάδοχος υποχρεούται να υλοποιήσει το σύνολο του συστήματος παρέχοντας παράλληλα τις απαιτούμενες υπηρεσίες τεχνικής υποστήριξης, ώστε να τηρούνται τα ελάχιστα όρια διαθεσιμότητας που ορίζονται στη συνέχεια. Τονίζεται ότι οι όροι που αναφέρονται στην παρούσα παράγραφο ισχύουν για τις περιόδους εγγύησης και συντήρησης (για την τελευταία εφόσον υπογραφεί Σύμβαση Συντήρησης).

Ορισμοί:

- **Λογισμικό/Εφαρμογές:** το σύνολο των διακριτών μονάδων λογισμικού/εφαρμογών που παραδόθηκαν/αναπτύχθηκαν στο πλαίσιο της Σύμβασης, η εύρυθμη λειτουργία των οποίων στηρίζει τη λειτουργικότητα του συστήματος, δηλ., εφαρμογές υποσυστημάτων, εργαλεία ανάπτυξης, λειτουργικά συστήματα server, συστημικό (έτοιμο) λογισμικό server.
- **Βλάβη:** ζημιά μέρους ή όλης της διακριτής μονάδας λογισμικού/εφαρμογών, η οποία επηρεάζει άμεσα και αρνητικά την διαθεσιμότητα ή απόδοση του εν λόγω στοιχείου και κατ' επέκταση τις προσφερόμενες υπηρεσίες του Συστήματος.
- **Δυσλειτουργία:** ζημιά μέρους ή όλης της διακριτής μονάδας λογισμικού/εφαρμογών, η οποία δεν επηρεάζει άμεσα και αρνητικά την διαθεσιμότητα ή απόδοση του εν λόγω στοιχείου και κατ' επέκταση τις προσφερόμενες υπηρεσίες του Συστήματος.
- **ΚΩΚ (κανονικές ώρες κάλυψης):** Το χρονικό διάστημα 07:30 – 17:00 για τις εργάσιμες ημέρες.
- **ΕΩΚ (επιπλέον ώρες κάλυψης):** Το υπόλοιπο χρονικό διάστημα.
- **Χρόνος αποκατάστασης βλάβης** είναι το μέγιστο επιτρεπόμενο χρονικό διάστημα από την αναγγελία της βλάβης μέχρι και την αποκατάστασή της. Σημειώνεται ότι, ανά διακριτή μονάδα, ο Χρόνος αποκατάστασης βλάβης προσμετράτε αθροιστικά σε μηνιαία βάση. Ο χρόνος αυτός είναι:
  - έξι (6) ώρες από τη στιγμή της ανακοίνωσης της εμφάνισης της βλάβης αν η ανακοίνωση του προβλήματος πραγματοποιήθηκε εντός ΚΩΚ
  - έξι (6) ώρες οι οποίες θα προσμετρώνται από τις 07.30 της επόμενης εργάσιμης ημέρας, για τις λοιπές ώρες ανακοίνωσης προβλήματος βλάβης
- **Χρόνος αποκατάστασης δυσλειτουργίας** είναι το μέγιστο επιτρεπόμενο χρονικό διάστημα από την **αναγγελία** της δυσλειτουργίας μέχρι και την αποκατάστασή της. Σημειώνεται ότι, ανά διακριτή μονάδα, ο Χρόνος αποκατάστασης δυσλειτουργίας προσμετράτε αθροιστικά σε μηνιαία βάση. Ο χρόνος αυτός είναι:
  - **οκτώ (8)** ώρες από τη στιγμή της ανακοίνωσης της εμφάνισης της δυσλειτουργίας αν η ανακοίνωση του προβλήματος πραγματοποιήθηκε εντός ΚΩΚ
  - **είκοσι τέσσερις (24)** ώρες οι οποίες θα προσμετρώνται από τις 07.30 της επόμενης εργάσιμης ημέρας, για τις λοιπές ώρες ανακοίνωσης προβλήματος δυσλειτουργίας

#### Μη διαθεσιμότητα – Ρήτρες:

Σε περίπτωση υπέρβασης του μηνιαίου χρόνου αποκατάστασης βλάβης, επιβάλλεται στον Ανάδοχο ρήτρα ίση με το μεγαλύτερο εκ των δύο ακόλουθων τιμών:

- **0,05% επί του συμβατικού τιμήματος της μονάδας/τμήματος που είναι εκτός λειτουργίας**
- **0,2% επί του τρέχοντος ετήσιου κόστους συντήρησης του συνόλου του συστήματος.**

για κάθε επιπλέον ώρα βλάβης (μη διαθεσιμότητας)/δυσλειτουργίας, εφόσον αυτή είναι εντός ΚΩΚ, ή το ήμισυ του ως άνω υπολογιζόμενου ποσού, εφόσον η ώρα είναι εκτός ΚΩΚ.

Σε περίπτωση υπέρβασης του μηνιαίου χρόνου αποκατάστασης δυσλειτουργίας, επιβάλλεται στον Ανάδοχο ρήτρα ίση με το μεγαλύτερο εκ των δύο ακόλουθων τιμών:

- **0,02% επί του συμβατικού τιμήματος της μονάδας/τμήματος που είναι εκτός λειτουργίας**
- **0,1% επί του τρέχοντος ετήσιου κόστους συντήρησης του συνόλου του συστήματος.**

για κάθε επιπλέον ώρα βλάβης (μη διαθεσιμότητας)/δυσλειτουργίας, εφόσον αυτή είναι εντός ΚΩΚ, ή το ήμισυ του ως άνω υπολογιζόμενου ποσού, εφόσον η ώρα είναι εκτός ΚΩΚ.

Διευκρινίζεται ότι:

- 1) Ένα σύστημα / υποσύστημα / υπηρεσία θεωρείται ολικά μη διαθέσιμο/η εάν είναι μη διαθέσιμο έστω και ένα μικρό μέρος της λειτουργικότητας που παρέχει.
- 2) Η μη διαθεσιμότητα μιας μονάδας επιφέρει τη μη διαθεσιμότητα όλων των μονάδων του Συστήματος (λογισμικό συστημάτων και εφαρμογών) που εξαρτώνται λειτουργικά από αυτήν, και συνυπολογίζεται στον προσδιορισμό της ρήτρας.

## Επιπρόσθετες ρήτρες

Αν μια μονάδα (λογισμικού/εφαρμογής) είναι μη διαθέσιμη (σε βλάβη ή δυσλειτουργία) για χρονική περίοδο άνω των 72 ωρών (είτε εντός ΚΩΚ είτε εκτός) αθροιστικά στο διάστημα ενός μήνα, πέραν των ως άνω αναφερόμενων ρητρών:

- επιβάλλεται στον Ανάδοχο ρήτρα ίση με 0,02% επί του συμβατικού τιμήματος της μονάδας/τιμήματος που είναι εκτός λειτουργίας, κατά τη διάρκεια της περιόδου εγγύησης
- δεν καταβάλλεται (για τον τρέχοντα μήνα) τίμημα συντήρησης για την μονάδα αυτή κατά τη διάρκεια της περιόδου συντήρησης (εφόσον υπογραφεί Σύμβαση Συντήρησης).

Οι ρήτρες της παρούσας παραγράφου δεν ισχύουν στην περίπτωση που εξοπλισμός ή λογισμικό του Κυβερνητικού Υπολογιστικού Νέφους G-Cloud (Government Cloud) ή/και του ΣΥΖΕΥΞΙΣ προκαλέσει αποδεδειγμένα δυσλειτουργία (τεκμαιρόμενη από τα εργαλεία και τις αναφορές διαθεσιμότητας των σχετικών πόρων / υπηρεσιών του G-Cloud και του ΣΥΖΕΥΞΙΣ) σε παραδοτέο του Έργου.

## Προγραμματισμένες Διακοπές Υπηρεσίας

Επιτρέπεται η διενέργεια προγραμματισμένων διακοπών της Υπηρεσίας (Planned Outages), τόσο κατά την υλοποίηση του Έργου, όσο και κατά τη διάρκεια της ΠΕΣ, σύμφωνα με τις παρακάτω συνθήκες:

- Κάθε προγραμματισμένη διακοπή της υπηρεσίας από τον Ανάδοχο θα ανακοινώνεται τουλάχιστον 15 ημερολογιακές ημέρες νωρίτερα στο Φορέα, και θα πρέπει να τεκμηριώνεται κατάλληλα.
- Κάθε προγραμματισμένη διακοπή της υπηρεσίας θα πραγματοποιείται μόνο εφόσον ρητά συμφωνηθεί μεταξύ των δύο μερών.
- Η μέγιστη διάρκεια μίας προγραμματισμένης διακοπής υπηρεσιών θα συμφωνείται ρητά μεταξύ των δύο μερών.
- Θα πραγματοποιείται μόνο σε ώρες ΕΩΚ (όπως αυτές ορίζονται στην προηγούμενη ενότητα).
- Η χρονική περίοδος απώλειας της υπηρεσίας που οφείλεται σε προγραμματισμένη διακοπή δε θα υπολογίζεται στη μέτρηση των Ποιοτικών Κριτηρίων.

Σε περιπτώσεις όπου, η διάρκεια της προγραμματισμένης διακοπής υπηρεσίας υπερβεί την προσυμφωνημένη χρονική διάρκεια, και γι' αυτό ευθύνεται αποκλειστικά ο Ανάδοχος, τότε η επιπλέον χρονική διάρκεια απώλειας της υπηρεσίας θεωρείται ως βλάβη.

## 1.A.2.7. Μεθοδολογία υλοποίησης

Οι υποψήφιοι Ανάδοχοι υποχρεούνται να παρουσιάσουν στην Τεχνική τους Προσφορά μια ολοκληρωμένη μεθοδολογική προσέγγιση που θα ακολουθήσουν για την υλοποίηση του έργου, λαμβάνοντας υπόψη τις απαιτήσεις της Αναθέτουσας Αρχής τόσο όσον αφορά το περιεχόμενο του έργου όσο και το απαιτούμενο χρονοδιάγραμμα παροχής υπηρεσιών & παράδοσης προϊόντων.



Η μεθοδολογία που θα προτείνουν οι υποψήφιοι Ανάδοχοι θα πρέπει να βασίζονται σε διεθνώς αποδεκτές πρακτικές, μεθόδους και πρότυπα, τα οποία μπορούν να συμβάλλουν στην αποτελεσματική υλοποίηση & παρακολούθηση του έργου. Οι υποψήφιοι Ανάδοχοι θα πρέπει να αναφέρουν στην προσφορά τους τη στρατηγική που προτίθενται να χρησιμοποιήσουν στο έργο, την προσέγγιση που θα ακολουθήσουν σε όλα τα στάδια του έργου (π.χ. τεχνικές, εργαλεία, συνεργασίες, κ.λπ.), τις διαδικασίες μεταφοράς τεχνογνωσίας, τον τρόπο συνεργασίας με το προσωπικό της Αναθέτουσας Αρχής, τις ενδεχόμενες επαφές και συνεργασίες που πρόκειται να κάνουν με άλλους εξωτερικούς φορείς κ.λπ.

Ο υποψήφιος Ανάδοχος είναι υποχρεωμένος να συμπεριλάβει στην προσφορά του λεπτομερές χρονοδιάγραμμα υλοποίησης με τις κύριες φάσεις υλοποίησης, περιγραφές εργασιών και παραδοτέων, αναλυτικές χρονικές περιόδους υλοποίησης, ανθρώπινους πόρους (ρόλοι / ομάδες έργου) και αρμοδιότητες, καθώς και τα κύρια ορόσημα του Έργου.

Κατά τη διάρκεια υλοποίησης του Έργου, ο Ανάδοχος θα υποβάλλει Μηνιαίες Αναφορές Προόδου (progress reports) σχετικά με τις δράσεις του και τις διαδικασίες εκτέλεσης του Έργου, έτσι ώστε να διασφαλίζεται:

- η τήρηση του χρονοδιαγράμματος του Έργου,
- η ορθή, και συμβατή με τις προδιαγραφές, εκτέλεση των υποχρεώσεων του Αναδόχου.

Οι τακτικές συναντήσεις του Αναδόχου με την Επιτροπή Παραλαβής του Έργου για την πρόοδο του Έργου θα διεξάγονται σε μηνιαία βάση.

Ο Υπεύθυνος Διαχείρισης Έργου του Αναδόχου θα παρουσιάζει σε κάθε συνάντηση την Αναφορά Προόδου του Έργου, στην οποία θα συμπεριλαμβάνεται τυχόν ενημερωμένη έκδοση του χρονοδιαγράμματος του Έργου.

Εκτός από τις τακτικές συναντήσεις, ο Πρόεδρος της Επιτροπής Παραλαβής του Έργου μπορεί να συγκαλέσει έκτακτες συναντήσεις εάν κριθεί απαραίτητο.

Ο Ανάδοχος θα τηρεί τα πρακτικά των συναντήσεων που διεξάγονται για την πρόοδο του Έργου και θα τα αποστέλλει στην Αναθέτουσα Αρχή.

Ο υποψήφιος Ανάδοχος, θα πρέπει να συμπεριλάβει στην προσφορά του τα έγγραφα του Συστήματος Διαχείρισης Ποιότητας που εφαρμόζει, ή σε περίπτωση χρήσης λογισμικού, να γίνει σχετική αναφορά.

#### 1.A.2.7.1. Διάρκεια σύμβασης-Χρόνοι παράδοσης

Η συνολική **διάρκεια** της σύμβασης ορίζεται σε **τριάντα οκτώ (38) μήνες** και νοείται το χρονικό διάστημα από την ημερομηνία υπογραφής της σύμβασης έως την υποβολή του τελευταίου παραδοτέου σύμφωνα με το αναλυτικό χρονοδιάγραμμα που παρατίθεται στη συνέχεια.

Στη συνολική διάρκεια της σύμβασης περιλαμβάνεται:

Ο χρόνος που θα απαιτηθεί για την ανάπτυξη του συστήματος, συμπεριλαμβανομένων:

1. Την παραλαβή των ενδιάμεσων φάσεων ή παραδοτέων μέχρι την παράδοση και του τελευταίου παραδοτέου που ορίζει την ολοκλήρωση της ανάπτυξης και την έναρξη λειτουργίας της πλατφόρμας εκπομπών διοξειδίου άνθρακα του Ο.ΦΥ.ΠΕ.Κ.Α,
2. Τη διαδικασία για την παραλαβή του συνόλου του έργου,
3. Την παροχή υπηρεσιών τεχνικής υποστήριξης – Help Desk.

Το χρονοδιάγραμμα αναλύεται στις παρακάτω φάσεις:

- **Φάση Α:** Μελέτη Εφαρμογής – Ανάλυση Απαιτήσεων
- **Φάση Β:** Εγκατάσταση Εφαρμογών – Παραμετροποίηση Εφαρμογών – Πιλοτική Λειτουργία
- **Φάση Γ:** Παραγωγική Λειτουργία

Μήνες	1	2	3	4	5	6	7	8	9	10	11	12	13	14	15	16	17	18	19	20	21	22	23	24	25	26	27	28	29	30	31	32	33	34	35	36	37	38	
ΦΑΣΗ Α																																							
ΦΑΣΗ Β																																							
ΦΑΣΗ Γ																																							

### Ι.Α.2.7.2. Παραδοτέα

Τα παραδοτέα του έργου και ο χρόνος υποβολής τους αναλύονται ως ακολούθως:

Κωδικός	Τίτλος Παραδοτέου	Φάση Έργου	Μήνας Υποβολής
<b>Π1.1</b>	Σχέδιο Διαχείρισης και Ποιότητας Έργου	1	1
<b>Περιγραφή Παραδοτέου</b>			
<p>Το Σχέδιο Διαχείρισης και Ποιότητας Έργου (ΣΔΠΕ) θα περιλαμβάνει κατ' ελάχιστον τις διαδικασίες και τους μηχανισμούς σύμφωνα με τα οποία θα αναπτυχθεί το έργο και θα πρέπει να αποτελούν ένα πρότυπο και ολοκληρωμένο σύνολο, προσαρμοσμένο στις ιδιαιτερότητες που θέτουν οι οργανωτικές, διοικητικές και τεχνολογικές παράμετροι του έργου. Με βάση τα παραπάνω, τα περιεχόμενα του ΣΔΠΕ θα πρέπει κατ' ελάχιστον να αναφέρονται στις ακόλουθες περιοχές των οποίων ο σκοπός, η δομή και το περιεχόμενο θα περιγράφεται αναλυτικά στην προσφορά του Αναδόχου:</p> <ol style="list-style-type: none"> <li>1) Οργανωτικό Σχήμα/ Δομή Διοίκησης Έργου</li> <li>2) Επικαιροποιημένο – αναλυτικό χρονοδιάγραμμα Έργου</li> <li>3) Εκτίμηση – Διαχείριση Κινδύνων</li> <li>4) Διασφάλιση – Έλεγχος Ποιότητας</li> </ol>			

Κωδικός	Τίτλος Παραδοτέου	Φάση Έργου	Μήνας Υποβολής
<b>Π1.2</b>	Σχέδιο Εγκατάστασης Λειτουργίας στο G-Cloud	1	2
<b>Περιγραφή Παραδοτέου</b>			
<p>Το σχέδιο εγκατάστασης Λειτουργίας στο G-Cloud περιλαμβάνει τη μελέτη για τη εγκατάστασης των προτεινόμενων υποδομών στο νέο περιβάλλον λειτουργίας. Πρέπει να αναλυθούν όλες οι παράμετροι που έχουν να κάνουν με τη σωστή εγκατάστασης λειτουργίας του συστήματος.</p>			

Κωδικός	Τίτλος Παραδοτέου	Φάση Έργου	Μήνας Υποβολής
<b>Π1.3</b>	Σχέδιο Διαλειτουργικότητας	1	2

<b>Περιγραφή Παραδοτέου</b>
-----------------------------

Πλήρης οδηγός που αναλύει τις απαιτήσεις διαλειτουργικότητας με άλλους φορείς σε επιχειρησιακό επίπεδο και την τεχνολογική διάσταση υλοποίησής της.
---

Κωδικός	Τίτλος Παραδοτέου	Φάση Έργου	Μήνας Υποβολής
<b>Π1.4</b>	Σχέδιο Εκπαίδευσης Χρηστών	1	2

<b>Περιγραφή Παραδοτέου</b>
-----------------------------

Πλήρες τεύχος οργάνωσης της διαδικασίας εκπαίδευσης, κατάρτιση του προγράμματος σπουδών, του υλικού που θα διατεθεί και της μεθοδολογίας με βάση την οποία θα γίνει η αξιολόγηση των αποτελεσμάτων της εκπαίδευσης.
---

Κωδικός	Τίτλος Παραδοτέου	Φάση Έργου	Μήνας Υποβολής
<b>Π1.5</b>	Τεύχος Αναλυτικών Προδιαγραφών	1	2

<b>Περιγραφή Παραδοτέου</b>
-----------------------------

Θα περιλαμβάνει κατ' ελάχιστον τα εξής:
---

- |   |
|---|
| <ul style="list-style-type: none"> <li>• Τεκμηριωμένη ιεράρχηση των Απαιτήσεων του έργου, βάσει επιχειρησιακών – χρονικών επιταγών και βαθμού εφικτότητας υλοποίησης / επιχειρησιακής αξιοποίησής τους</li> <li>• Πλήρη οδηγό για τη διαδικασία και τις δοκιμές ελέγχου που θα γίνουν στο πλαίσιο των παραλαβών του Έργου. Κατ' ελάχιστο θα πρέπει να προβλέπεται η εκτέλεση:             <ul style="list-style-type: none"> <li>ο αυτοματοποιημένων δοκιμών μονάδων (unit tests)</li> <li>ο δοκιμών σε επίπεδο εφαρμογής (system tests)</li> <li>ο δοκιμών αποδοχής χρηστών (user acceptance tests)</li> <li>ο δοκιμών υψηλού φόρτου (stress tests) τόσο με πραγματικούς χρήστες όσο και με σχετικό λογισμικό εξομοίωσης φόρτου.</li> <li>ο δοκιμών χρηστικότητας και προσβασιμότητας εφαρμογών (επίπεδο συμμόρφωσης AA).</li> </ul> </li> </ul> |
|---|

Κωδικός	Τίτλος Παραδοτέου	Φάση Έργου	Μήνας Υποβολής
<b>Π2.1</b>	Επικαιροποιημένο τεύχος Αναλυτικών προδιαγραφών	2	4

<b>Περιγραφή Παραδοτέου</b>
-----------------------------

Επικαιροποίηση του παραδοτέου «Τεύχος Αναλυτικών Προδιαγραφών» μετά την ολοκλήρωση της ανάπτυξης και της ανάλυσης της φάσης 2 ανάπτυξης του έργου.
--

Κωδικός	Τίτλος Παραδοτέου	Φάση Έργου	Μήνας Υποβολής
---------	-------------------	------------	----------------

<b>Π2.2</b>	Εγκατεστημένες Εφαρμογές και συστήματα στο G-Cloud	2	4
<b>Περιγραφή Παραδοτέου</b>			
Εγκατεστημένες όλες οι ΕΦΑΡΜΟΓΕΣ του έργου με πλήρη λειτουργικότητα όπως είναι σήμερα, ελεγμένες βάσει καθορισμένων (επαναλήψιμων) δοκιμών, <u>έτοιμες</u> για υποδοχή πραγματικών δεδομένων και έναρξη της λειτουργίας του συστήματος μέσα από το G-Cloud.			

Κωδικός	Τίτλος Παραδοτέου	Φάση Έργου	Μήνας Υποβολής
<b>Π2.3</b>	Εκτέλεση και Αποτελέσματα Σεναρίων Ελέγχου	2	4
<b>Περιγραφή Παραδοτέου</b>			
Διαδικασία εκτέλεσης όλων των σεναρίων ελέγχου που αφορούν την ανάπτυξη των εφαρμογών.			

Κωδικός	Τίτλος Παραδοτέου	Φάση Έργου	Μήνας Υποβολής
<b>Π2.4</b>	Πηγαίος Κώδικας Εφαρμογών	2	4
<b>Περιγραφή Παραδοτέου</b>			
Παράδοση του πηγαίου κώδικα καθώς και αναλυτική τεκμηρίωση του Σχήματος της Β.Δ. που αφορά σε όλες τις εφαρμογές που θα υλοποιηθούν από τον Ανάδοχο στο πλαίσιο του Έργου.			

Κωδικός	Τίτλος Παραδοτέου	Φάση Έργου	Μήνας Υποβολής
<b>Π.2.5</b>	Υπηρεσίες Πιλοτικής Λειτουργίας	2	4
<b>Περιγραφή Παραδοτέου</b>			
Σύνταξη αναφοράς αποτελεσμάτων παροχής υπηρεσιών υποστήριξης κατά την περίοδο Πιλοτικής Λειτουργίας του Έργου. Θα καταγραφούν:			
<ul style="list-style-type: none"> <li>• Εντοπισμός και διόρθωση σφαλμάτων</li> <li>• Βελτίωση λειτουργικών χαρακτηριστικών (ευχρηστία, αξιοπιστία)</li> <li>• Επικύρωση λειτουργίας με βάση τις επιχειρησιακές απαιτήσεις</li> <li>• Η διαλειτουργικότητα των διεπαφών και οι πιθανές προσαρμογές των υποσυστημάτων ώστε να εξασφαλιστεί η συμβατότητα</li> <li>• Η ορθή λειτουργία της βάσης δεδομένων και των υπηρεσιών διαχείρισής της</li> <li>• Η συμμόρφωση με την πολιτική ασφαλείας</li> <li>• Η από άκρη σε άκρη επικοινωνία των στοιχείων από όλες τις κατηγορίες χρηστών και την απασφαλισμένη λειτουργία της εφαρμογής.</li> </ul>			

Κωδικός	Τίτλος Παραδοτέου	Φάση Έργου	Μήνας Υποβολής
<b>Π3.Χ</b>	Τετραμηνιαία Αναφορά Υπηρεσιών Παραγωγικής Λειτουργίας, εκτός τελευταίου παραδοτέου το οποίο θα	3	14-38

	απαιτεί Εξαμηνιαία Αναφορά Υπηρεσιών Παραγωγικής Λειτουργίας,		
<b>Περιγραφή Παραδοτέου</b>			
Αποτελεί περιοδικό παραδοτέο αναφοράς πεπραγμένων για όλη τη διάρκεια υποστήριξης του έργου. Θα περιλαμβάνει αναλυτική κατάσταση όλων των παρεχόμενων υπηρεσιών σε σχέση με το συμβατικό αντικείμενο και υπογεγραμμένα παρουσιολόγια όλων των στελεχών που πρέπει να είναι στο φορέα. Παράλληλα θα πρέπει να περιέχει και υπολειπόμενες υπηρεσίες αλλά και εκτελεσθείσες υπηρεσίες για την περίοδο αναφοράς.			

Κωδικός	Τίτλος Παραδοτέου	Φάση Έργου	Μήνας Υποβολής
Π4	Σύστημα Ολοκληρωμένο και υπηρεσίες για οριστική παραλαβή του έργου	3	38
<b>Περιγραφή Παραδοτέου</b>			
Το σύστημα πρέπει να είναι λειτουργικό να έχουν ολοκληρωθεί όλες οι υπηρεσίες και όλες οι διαδικασίες που προβλέπονται από το έργο.			

#### Ι.Α.2.7.3. Ομάδα Έργου

Ο υποψήφιος Ανάδοχος υποχρεούται να υποβάλλει, στο πλαίσιο της Τεχνικής Προσφοράς του, ολοκληρωμένη πρόταση για το σχήμα διοίκησης, την Ομάδα Έργου που θα διαθέσει για τη διοίκηση και υλοποίηση της σύμβασης, το γνωστικό αντικείμενο που θα καλύψουν ο Υπεύθυνος και η Ομάδα Έργου, καθώς και το χρόνο απασχόλησής.

Πιο συγκεκριμένα, οι οικονομικοί φορείς που συμμετέχουν στη διαδικασία σύναψης της παρούσας απαιτείται να διαθέτουν Ομάδα Έργου με στελέχη επαρκή σε πλήθος και δεξιότητες για την αποτελεσματική εκτέλεση της παρούσας σύμβασης η οποία να αποτελείται, **επί ποινή αποκλεισμού, τουλάχιστον** από:

Να διαθέσουν στα πλαίσια του έργου Ομάδα Έργου που θα απαρτίζεται από τα παρακάτω στελέχη κατ' ελάχιστον:

- **έναν (1) Υπεύθυνο Έργου** τριτοβάθμιας εκπαίδευσης, με 15ετή τουλάχιστον επαγγελματική εμπειρία σε Διαχείριση Έργων Πληροφορικής και Πιστοποίηση PMI ή PM2 ή PRINCE2 στη Διαχείριση Έργων. Ο Υπεύθυνος έργου πρέπει να απασχολείται από τον οικονομικό φορέα με σχέση εξαρτημένης εργασίας.
- **έναν (1) Αναπληρωτή Υπεύθυνο Έργου** τριτοβάθμιας εκπαίδευσης, με 10ετή τουλάχιστον επαγγελματική εμπειρία σε Διαχείριση Έργων Πληροφορικής και Πιστοποίηση PMI ή PM2 ή PRINCE2 στη Διαχείριση Έργων. Ο Αναπληρωτής Υπεύθυνος έργου πρέπει να απασχολείται από τον οικονομικό φορέα με σχέση εξαρτημένης εργασίας.
- **έναν (1) Ειδικό Σύμβουλο Περιβαλλοντικής Αδειοδότησης σε ρόλο Project Manager**, ο οποίος να διαθέτει κατ' ελάχιστον:
  - iv. Πανεπιστημιακό Τίτλο Σπουδών (ΠΕ Μηχανικών ή ΠΕ Περιβάλλοντος) και Μεταπτυχιακό Τίτλο Σπουδών στον τομέα της ενέργειας ή/και περιβάλλοντος

- v. Δεκαετή (10ετή) επαγγελματική εμπειρία στον συντονισμό και στη διοίκηση ομάδων έργου στον τομέα του Περιβάλλοντος ή Ενέργειας ή/και στην υλοποίηση συγχρηματοδοτούμενων έργων από την Ε.Ε. ή/ και εφαρμογών/δράσεων περιβαλλοντικής πολιτικής της Ε.Ε. ή Κράτους – Μέλους
- vi. Συμμετοχή σε πέντε (5) έργα στον τομέα της περιβαλλοντικής αδειοδότησης
- **έναν (1) Ειδικό Σύμβουλο Περιβαλλοντικής Αδειοδότησης σε ρόλο αναπληρωτή Project Manager**, ο οποίος να διαθέτει κατ' ελάχιστον:
    - IV. Πανεπιστημιακό Τίτλο Σπουδών (ΠΕ Μηχανικών ή ΠΕ Περιβάλλοντος)
    - V. Δεκαετή (10ετή) επαγγελματική εμπειρία
    - VI. Συμμετοχή σε πέντε (5) έργα στον τομέα της περιβαλλοντικής αδειοδότησης και ένα (1) έργο που αφορά την απογραφή εκπομπών CO<sub>2</sub> και την κατάρτιση σχεδίου δράσης αφενός μετριασμού αυτών και των επιπτώσεων της κλιματικής αλλαγής και αφετέρου την προσαρμογή σε αυτή, σε επίπεδο ΟΤΑ Α ή Β βαθμού.
  - **έναν (1) Ειδικό Σύμβουλο Περιβαλλοντικής Νομοθεσίας**, με Πανεπιστημιακό Τίτλο Σπουδών στη Νομική και κάτοχος μεταπτυχιακού τίτλου σε θέματα περιβαλλοντικού ή ενεργειακού δικαίου με κατ' ελάχιστον δεκαετή (10ετή) επαγγελματική εμπειρία.
  - **Έναν (1) Ειδικό Σύμβουλο** με Πανεπιστημιακό Τίτλο Σπουδών (ΠΕ Μηχανικών ή ΠΕ Περιβάλλοντος) και Μεταπτυχιακό ή/και Διδακτορικό Τίτλο Σπουδών στον τομέα της ενέργειας ή/και περιβάλλοντος με κατ'ελάχιστον πενταετή (5) εμπειρία σε ερευνητικά έργα που αφορούν το περιβάλλον ή/και την ενέργεια ή/και την Κλιματική Αλλαγή και να έχει συμμετάσχει σε τουλάχιστον ένα (1) έργο που αφορά την ανάλυση δράσεων για την αντιμετώπιση της κλιματικής αλλαγής
  - **Δύο (2) Μηχανικούς Πληροφορικής**, ανάπτυξης, εφαρμογής προηγμένων Διαδικτυακών εφαρμογών εξειδικευμένους σε web portals (**Web Applications Development**) με Δίπλωμα Σπουδών από Πανεπιστημιακό ή Τεχνολογικό Ίδρυμα Ανώτατης Εκπαίδευσης σε ένα από τα ακόλουθα γνωστικά αντικείμενα: Πληροφορική, Θετικές Επιστήμες, Μηχανική (engineering).

Οι υποψήφιοι Ανάδοχοι, σε Παράρτημα της Τεχνικής Προσφοράς τους, απαιτείται να υποβάλλουν τα εξής:

1. Πίνακα των **υπαλλήλων του Οικονομικού Φορέα** που συμμετέχουν στην Ομάδα Έργου, σύμφωνα με το ακόλουθο υπόδειγμα:

A/A	Εταιρεία (σε περίπτωση Ένωσης / Κοινοπραξίας)	Ονοματεπώνυμο Μέλους Ομάδας Έργου	Θέση στην Ομάδα Έργου	Ανθρωπομήνες	Ποσοστό συμμετοχής* (%)
<b>ΜΕΡΙΚΟ ΣΥΝΟΛΟ (1)</b>					

2. Πίνακα των **στελεχών των Υπεργολάβων του Οικονομικού Φορέα** που συμμετέχουν στην Ομάδα Έργου, σύμφωνα με το ακόλουθο υπόδειγμα:

A/A	Επωνυμία Εταιρείας Υπεργολάβου	Ονοματεπώνυμο Μέλους Ομάδας Έργου	Θέση στην Ομάδα Έργου	Ανθρωπομήνες	Ποσοστό συμμετοχής* (%)
ΜΕΡΙΚΟ ΣΥΝΟΛΟ (2)					

3. Πίνακα των εξωτερικών συνεργατών του Οικονομικού Φορέα που συμμετέχουν στην Ομάδα Έργου, σύμφωνα με το ακόλουθο υπόδειγμα:

A/A	Ονοματεπώνυμο Μέλους Ομάδας Έργου	Θέση στην Ομάδα Έργου	Ανθρωπομήνες	Ποσοστό συμμετοχής* (%)
ΜΕΡΙΚΟ ΣΥΝΟΛΟ (3)				

\* ως Ποσοστό Συμμετοχής του Μέλους ορίζεται το πηλίκο των ανθρωπομηνών του δια των συνολικών προσφερόμενων ανθρωπομηνών (άθροισμα των μερικών συνόλων 1,2,3)

Ο υποψήφιος Ανάδοχος, συμπληρωματικά με τον παραπάνω Πίνακα, θα πρέπει να καταθέσει υπεύθυνες δηλώσεις συνεργασίας, των εξωτερικών συνεργατών και των υπεργολάβων. Οι εξωτερικοί Συνεργάτες και οι υπεργολάβοι, θα δηλώνουν ότι το έργο (αντικείμενο της παρούσας Διακήρυξης), καθώς και οι υποχρεώσεις που απορρέουν από αυτό, τελούν σε γνώση τους.

4. Τα βιογραφικά σημειώματα σε τυποποιημένη μορφή για τα μέλη της Ομάδας Έργου, αλλά και τους υπευθύνους του Έργου, στα οποία θα αναφέρονται οι τίτλοι σπουδών, η εξειδίκευση και η εμπειρία τους, σύμφωνα με το σχετικό υπόδειγμα που παρέχεται στο **Error! Reference source not found.** της παρούσας.

Οι Υποψήφιοι Ανάδοχοι, αναφορικά με την Ομάδα Έργου μπορούν να στηρίζονται στις ικανότητες άλλων οικονομικών φορέων, ασχέτως της νομικής φύσης των δεσμών τους με αυτούς. Στην περίπτωση αυτή, αποδεικνύουν ότι θα έχουν στη διάθεσή τους τους αναγκαίους πόρους, με την προσκόμιση της σχετικής δέσμευσης των φορέων στην ικανότητα των οποίων στηρίζονται.

Η προσφορά θα πρέπει να καλύπτει το σύνολο των απαιτήσεων του Έργου που αναφέρονται στη διακήρυξη, και να παρέχει τα πλήρη στοιχεία που απαιτούνται για την αξιολόγησή της. Τα περιεχόμενα της Τεχνικής Προσφοράς θα πρέπει να καλύπτουν τουλάχιστον τα παρακάτω κεφάλαια και υποενότητες:

Περιεχόμενα Τεχνικής Προσφοράς		
A/A	Τίτλος Ενότητας	Σύμφωνα με ενότητες του Παραρτήματος I:

<b>1.</b>	<b>Περιβάλλον της Σύμβασης</b>	
1.1.	Περιβάλλον της Σύμβασης: Συνολική αντίληψη του υποψήφιου για το Έργο και τους σκοπούς και στόχους του, ειδικές απαιτήσεις – ιδιαιτερότητες, κρίσιμοι παράγοντες επιτυχίας, κίνδυνοι του έργου και προτάσεις αντιμετώπισης	I.A.1, I.A.2
<b>2.</b>	<b>Τεχνική Λύση</b>	
2.1.	Περιγραφή Υποσυστημάτων, λειτουργικές και τεχνικές προδιαγραφές	I.B.1, I.B.2, I.B.3
2.2.	Αρχιτεκτονική προσφερόμενης λύσης	I.B.1
2.3.	Οριζόντιες απαιτήσεις	I.B.1
<b>3.</b>	<b>Προσφερόμενες Υπηρεσίες</b>	
3.1.	Αναλυτικό αντικείμενο προσφερόμενων εργασιών / υπηρεσιών και μεθοδολογία παροχής τους. Ανάλυση περιεχομένου παραδοτέων.	I.B.4
<b>4.</b>	<b>Μεθοδολογία Υλοποίησης Έργου</b>	
4.1.	Φάσεις υλοποίησης και αναλυτικό χρονοδιάγραμμα	I.A.2.7, I.B.4
4.2.	Ομάδα Έργου και ανάλυση απασχόλησης σε φάσεις και παραδοτέα	I.A.2.7.3
4.3.	Μεθοδολογία Διοίκησης & Διαχείρισης Έργου	<b>Error! Reference source not found.</b> I.A.2.7, I.B.4
<b>5.</b>	<b>Υπηρεσίες Εκπαίδευσης</b>	
5.1.	Αναλυτικό αντικείμενο προσφερόμενων εργασιών / υπηρεσιών και μεθοδολογία παροχής τους.	I.B.4, I.A.2.3
<b>6.</b>	<b>Πίνακες Συμμόρφωσης</b>	Παράρτημα I-B <b>Error! Reference source not found.</b>

## ΜΕΡΟΣ Β - ΠΕΡΙΓΡΑΦΗ ΟΙΚΟΝΟΜΙΚΟΥ ΑΝΤΙΚΕΙΜΕΝΟΥ ΤΗΣ ΣΥΜΒΑΣΗΣ

Εκτιμώμενη αξία σύμβασης σε ευρώ, χωρίς ΦΠΑ : **300.000,00** €. Εκτιμώμενη αξία της σύμβασης σε ευρώ, με ΦΠΑ : 372.000,00 €.

- Εξόφληση του 25% της συμβατικής αξίας μετά την παραλαβή της Φάσης Α΄ της υπηρεσίας => **75.000,00** € χωρίς ΦΠΑ (93.000,00 € με ΦΠΑ).
- Εξόφληση του 47% της συμβατικής αξίας μετά την παραλαβή της Φάσης Β΄ της υπηρεσίας => **141.000,00** € χωρίς ΦΠΑ (174.840,00 € με ΦΠΑ).
- Εξόφληση του 28% της συμβατικής αξίας μετά την παραλαβή της Φάσης Γ΄ της υπηρεσίας, => **84.000,00** € χωρίς ΦΠΑ (104.160,00 € με ΦΠΑ), με σταδιακή αποπληρωμή του 4% της συμβατικής αξίας μετά από την παραλαβή των αναφορών προόδου και πεπραγμένων και πληρωμή του 4% ανά αναφορά.

Τον Ανάδοχο βαρύνουν οι υπέρ τρίτων κρατήσεις, ως και κάθε άλλη επιβάρυνση, σύμφωνα με την κείμενη νομοθεσία, μη συμπεριλαμβανομένου Φ.Π.Α., για την παράδοση της Υπηρεσίας στον τόπο και με τον τρόπο που προβλέπεται στα έγγραφα της Σύμβασης.



## ΠΑΡΑΡΤΗΜΑ ΙΙ – ΠΙΝΑΚΕΣ ΣΥΜΜΟΡΦΩΣΗΣ

Ο υποψήφιος Ανάδοχος συμπληρώνει τους παρακάτω πίνακες συμμόρφωσης με την απόλυτη ευθύνη της ακρίβειας των δεδομένων που δηλώνει.

### Τρόπος συμπλήρωσης των Πινάκων Συμμόρφωσης – Γενικές Απαιτήσεις

Οι πίνακες αναλυτικών τεχνικών προδιαγραφών που ακολουθούν θα συμπληρωθούν από τους Υποψήφιους Αναδόχους. Επεξήγηση των στηλών των πινάκων:

- Στήλη «ΠΡΟΔΙΑΓΡΑΦΗ»: Στα κελιά της στήλης αυτής περιγράφονται αναλυτικά οι αντίστοιχοι τεχνικοί όροι, υποχρεώσεις ή επεξηγήσεις, στοιχεία για τα οποία θα πρέπει να δοθούν αντίστοιχες απαντήσεις.
- Στήλη «ΑΠΑΙΤΗΣΗ»: Στα κελιά της στήλης αυτής έχουν συμπληρωθεί: Η λέξη “ΝΑΙ”, που σημαίνει ότι η αντίστοιχη προδιαγραφή είναι υποχρεωτική για τον Υποψήφιο Ανάδοχο. Για τις περιπτώσεις που υπάρχει «ΝΑΙ» σε τίτλο απαιτήσεων, ο οποίος αναλύεται σε επιμέρους χαρακτηριστικά, θεωρείται ότι η απαίτηση περιλαμβάνει όλα τα επιμέρους χαρακτηριστικά και πρέπει να δοθεί απάντηση για το καθένα χωριστά. Η συγκεκριμένη επισήμανση δεν ισχύει όταν υπάρχει επιμέρους ανάλυση για την απαίτηση του κάθε ειδικού χαρακτηριστικού. Ένας αριθμός που σημαίνει υποχρεωτικό αριθμητικό μέγεθος της προδιαγραφής (μέγιστο ή ελάχιστο).
- Στήλη «ΑΠΑΝΤΗΣΗ»: Στα κελιά της στήλης αυτής σημειώνεται υποχρεωτικά η απάντηση του Υποψήφιου Αναδόχου που θα έχει: Την ένδειξη “ΝΑΙ”, εάν από την προσφορά πληρείται η αντίστοιχη προδιαγραφή ή αναλαμβάνεται η συγκεκριμένη υποχρέωση ή την ένδειξη “ΟΧΙ”, σε αντίθετη περίπτωση. Ένα αριθμητικό μέγεθος, από το οποίο θα προκύπτει εάν ικανοποιείται ή όχι η αντίστοιχη προδιαγραφή. Απλή κατάφαση ή επεξήγηση, χωρίς τεκμηρίωση δεν αποτελεί απόδειξη εκπλήρωσης της προδιαγραφής και η επιτροπή αξιολόγησης κατά την κρίση της μπορεί να τη δεχθεί ή όχι.

Στήλη «ΠΑΡΑΠΟΜΠΗ-ΤΕΚΜΗΡΙΩΣΗ»: Στη στήλη αυτή αναγράφονται υποχρεωτικά οι παραπομπές ανά κελί, σε άλλα σημεία της προσφοράς, τεχνικά φυλλάδια, εγχειρίδια ή φωτοτυπίες τμημάτων τους, δημοσιεύματα κ.λπ., από τα οποία τεκμηριώνονται και αιτιολογούνται πλήρως οι απαντήσεις της προηγούμενης στήλης της προσφοράς. Όλο το παραπάνω υλικό τεκμηρίωσης θα αποτελέσει ξεχωριστό τόμο της προσφοράς, ο οποίος και θα είναι αριθμημένος ανά σελίδα. Οι παραπομπές θα γίνονται σε συγκεκριμένη σελίδα ή σελίδες του τόμου αυτού. Γενικές αναφορές ή ασαφείς παραπομπές δύναται να αποτελέσουν λόγο απόρριψης της προσφοράς. Τονίζεται, ότι είναι υποχρεωτική η απάντηση και η αντίστοιχη παραπομπή, σε όλα τα σημεία των πινάκων και η παροχή όλων των πληροφοριών που ζητούνται.

### 1. Διαδικτυακή Πλατφόρμα

#### ΓΕΝΙΚΕΣ ΠΡΟΔΙΑΓΡΑΦΕΣ ΛΥΣΗΣ

Α/Α	ΠΡΟΔΙΑΓΡΑΦΗ	ΑΠΑΙΤΗΣΗ	ΑΠΑΝΤΗΣΗ	ΠΑΡΑΠΟΜΠΗ ΤΕΚΜΗΡΙΩΣΗΣ
-----	-------------	----------	----------	-----------------------

1	Όλο το υλικό τεκμηρίωσης των προδιαγραφών θα πρέπει να παραδοθεί σε ηλεκτρονική μορφή.	ΝΑΙ		
2	Οι τεχνολογίες πληροφορικής που θα χρησιμοποιηθούν πρέπει να είναι σύγχρονες. Να αναφερθούν.	ΝΑΙ		
3	Η πλατφόρμα πρέπει να είναι διαδικτυακή.	ΝΑΙ		

**ΓΕΝΙΚΕΣ ΠΡΟΔΙΑΓΡΑΦΕΣ ΑΡΧΙΤΕΚΤΟΝΙΚΗΣ**

Α/Α	ΠΡΟΔΙΑΓΡΑΦΗ	ΑΠΑΙΤΗΣΗ	ΑΠΑΝΤΗΣΗ	ΠΑΡΑΠΟΜΠΗ ΤΕΚΜΗΡΙΩΣΗΣ
4	Δυνατότητα εγκατάστασης σε λειτουργικό σύστημα (windows και linux) τελευταίας έκδοσης	ΝΑΙ		
5	Δυνατότητα λειτουργίας σε βάσεις δεδομένων (MySQL, Postgres, SQLServer, Oracle).	ΝΑΙ		
6	Η εφαρμογή θα πρέπει να αναπτυχθεί με σπονδυλωτό τρόπο (modules) ώστε να είναι εύκολα επεκτάσιμη. Να περιγραφεί η αρχιτεκτονική.	ΝΑΙ		
7	Η εφαρμογή θα πρέπει να υποστηρίζει την λειτουργία και σε άλλες γλώσσες. Η αντιστοίχιση των λεκτικών θα γίνεται μέσα από διαχειριστικό περιβάλλον	ΝΑΙ		
8	Η εφαρμογή θα πρέπει να έχει μηχανισμό καταγραφής σφαλμάτων. Να περιγραφεί.	ΝΑΙ		
9	Η εφαρμογή θα πρέπει να υποστηρίζει αυθεντικοποίηση χρηστών με την χρήση βάσης δεδομένων με κρυπτογραφημένους κωδικούς	ΝΑΙ		
10	Δυνατότητα χρήσης της εφαρμογής χωρίς περιορισμό επεξεργαστικών πυρήνων των εξυπηρετητών.	ΝΑΙ		
11	Δυνατότητα εγκατάστασης του συστήματος σε public cloud υποδομές, με την υποστήριξη των Public Cloud υποδομών της Microsoft (Azure) και της Amazon Web Services Elastic Compute Cloud (EC2)	ΝΑΙ		
12	Δυνατότητα υλοποίησης αρχιτεκτονικής υψηλής διαθεσιμότητας για τον application server και της βάσης δεδομένων	ΝΑΙ		
13	Δυνατότητα επιλογής της τοποθεσίας υλοποίησης, είτε στις εγκαταστάσεις του πελάτη, είτε στις εγκαταστάσεις Παρόχων Διαδικτύου (Cloud Providers) όπως Azure, AWS, Google Cloud	ΝΑΙ		
14	Δυνατότητα συνδυαστικής υλοποίησης στις εγκαταστάσεις του Πελάτη (on-	ΝΑΙ		

	premises, private cloud) και στις εγκαταστάσεις Διαδικτυακού Παρόχου, παρέχοντας εφεδρεία σε περιβάλλον ανάκαμψης από καταστροφή (DR)			
--	---	--	--	--

**ΠΡΟΔΙΑΓΡΑΦΕΣ ΧΡΗΣΤΙΚΟΤΗΤΑΣ ΚΑΙ ΕΜΦΑΝΙΣΗΣ**

A/A	ΠΡΟΔΙΑΓΡΑΦΗ	ΑΠΑΙΤΗΣΗ	ΑΠΑΝΤΗΣΗ	ΠΑΡΑΠΟΜΠΗ ΤΕΚΜΗΡΙΩΣΗΣ
15	Η εφαρμογή θα πρέπει να χρησιμοποιεί σύγχρονα απεικονιστικά πρότυπα όπως ενδεικτικά (bootstrap κ.α.). Να αναφερθούν.	ΝΑΙ		
16	Η εφαρμογή θα πρέπει να είναι φιλική προς τον χρήστη και να τον ενημερώνει για κάθε παράληψη εκ μέρους του.	ΝΑΙ		
17	Η εφαρμογή θα πρέπει να ελέγχει την ορθότητα της πληροφορίας που υποβάλλεται προς καταχώριση πριν την υποβολή.	ΝΑΙ		
18	Σε περίπτωση που υπάρχει ασύγχρονη επεξεργασία, η εφαρμογή θα πρέπει να ενημερώνει τον χρήστη για την εξέλιξή της	ΝΑΙ		
19	Σε περίπτωση επισύναψης αρχείων, η εφαρμογή θα πρέπει να υποστηρίζει λειτουργικότητα drag & drop.	ΝΑΙ		

**ΠΡΟΔΙΑΓΡΑΦΕΣ ΔΙΑΧΕΙΡΙΣΗΣ ΧΡΗΣΤΩΝ**

A/A	ΠΡΟΔΙΑΓΡΑΦΗ	ΑΠΑΙΤΗΣΗ	ΑΠΑΝΤΗΣΗ	ΠΑΡΑΠΟΜΠΗ ΤΕΚΜΗΡΙΩΣΗΣ
20	Η εφαρμογή θα πρέπει να υποστηρίζει τουλάχιστον τους κάτωθι διαχειριστικούς ρόλους χρηστών: <ul style="list-style-type: none"> <li>i. Γενικός διαχειριστής, με δυνατότητα πλήρους επέμβασης σε όλους τους χρήστες</li> <li>ii. Διαχειριστής ομάδας, με δυνατότητα διαχείρισης των χρηστών της ομάδας του</li> <li>iii. Χρήστης με δικαίωμα επισκόπησης</li> <li>iv. Χρήστης με πλήρη δικαιώματα</li> </ul>	ΝΑΙ		
21	Δυνατότητα δημιουργίας νέων χρηστών και ανάθεσης συγκεκριμένου ρόλου, για	ΝΑΙ		

	τη πρόσβαση στο περιβάλλον ανά χρήστη: <ul style="list-style-type: none"> <li>• Δημιουργία, διαγραφή, μεταβολή, ενεργοποίηση (enable), απενεργοποίηση (disable) χρήστη</li> </ul>			
22	Δυνατότητα αλλαγής των στοιχείων των χρηστών, αλλαγή κωδικού και ρόλου ανάλογα με το επίπεδο των δικαιωμάτων τους	ΝΑΙ		
23	Δυνατότητα της εγγραφής των χρηστών με δική τους πρωτοβουλία χρησιμοποιώντας μηχανισμό επιβεβαίωσης διεύθυνσης ηλεκτρονικής αλληλογραφίας.	ΝΑΙ		
24	Να προσφερθούν οι άδειες χρήσης για τους 200 εσωτερικούς χρήστες του φορέα και απεριόριστες άδειες για τους εξωτερικούς χρήστες	ΝΑΙ		

#### ΠΡΟΔΙΑΓΡΑΦΕΣ ΠΑΡΑΜΕΤΡΟΠΟΙΗΣΗΣ ΛΥΣΗΣ

Α/Α	ΠΡΟΔΙΑΓΡΑΦΗ	ΑΠΑΙΤΗΣΗ	ΑΠΑΝΤΗΣΗ	ΠΑΡΑΠΟΜΠΗ ΤΕΚΜΗΡΙΩΣΗΣ
25	<p>Δυνατότητα στον γενικό διαχειριστή, να προσθέτει, αφαιρεί και τροποποιεί τις ερωτήσεις που θα εμφανίζονται στους χρήστες και ταυτόχρονα:</p> <ul style="list-style-type: none"> <li>i. να μπορεί να επιλέξει το είδος της απάντησης που περιμένει (Boolean, αριθμός, ακέραιος, επιλογή από λίστα κ.α.)</li> <li>ii. να μπορεί να ονομάσει την ερώτηση ώστε η απάντησή της να χρησιμοποιηθεί αυτόματα για τον υπολογισμό των KPIs</li> <li>iii. να μπορεί να επιλέξει αν υπάρχουν συνημμένα αρχεία για κάθε ερώτηση</li> <li>iv. να μπορεί να επιλέξει την κατηγορία που ανήκει η κάθε ερώτηση</li> <li>v. να μπορεί να επιλέξει το tooltip που εμφανίζεται σε κάθε ερώτηση</li> <li>vi. να μπορεί να επιλέξει το λεκτικό της</li> </ul>	ΝΑΙ		

	<p>ερώτησης</p> <p>vii. να μπορεί να επιλέξει αν ο χρήστης θα έχει την δυνατότητα να επιλέξει ότι η ερώτηση αυτή δεν εφαρμόζεται στην περίπτωση του.</p> <p>viii. να μπορεί να επιλέξει την σειρά με την οποία εμφανίζονται οι ερωτήσεις στον χρήστη</p>			
26	<p>Δυνατότητα στον γενικό διαχειριστή, να προσθέτει, αφαιρεί και τροποποιεί τα KPIs που θα υπολογίζονται από το σύστημα και ταυτόχρονα:</p> <p>i. να μπορεί να χρησιμοποιήσει μαθηματικές φόρμουλες ώστε να υπολογίζει τα KPIs με βάση τις απαντήσεις των χρηστών ανά ερώτηση</p> <p>ii. να μπορεί να επιλέξει την κατηγορία που ανήκει το κάθε KPI</p> <p>iii. να μπορεί να επιλέξει το λεκτικό απεικόνισης του KPI</p>	NAI		
27	<p>Δυνατότητα στον γενικό διαχειριστή, να προσθέτει, αφαιρεί και τροποποιεί τις κατηγορίες και υποκατηγορίες που θα σχετίζονται με τις ερωτήσεις των χρηστών καθώς και με τα KPIs και ταυτόχρονα:</p> <p>i. να μπορεί να τροποποιήσει τα λεκτικά που εμφανίζονται σε όλες τις γλώσσες</p> <p>ii. να μπορεί να τροποποιήσει τα λεκτικά του tooltip που εμφανίζεται σε όλες τις γλώσσες</p>	NAI		
28	<p>Δυνατότητα εξαγωγής των καταχωρημένων στοιχείων KPI σε excel από τον ρόλο του διαχειριστή</p>	NAI		

## 2. Προδιαγραφές Αυτοματοποίησης Διαδικασιών (RPA)

A/A	Προδιαγραφή	Απαίτηση	Απάντηση	Επίσημη Τεκμηρίωση
1	<p>Υποστήριξη ενεργειών αυτοματισμού όπως</p> <ul style="list-style-type: none"> <li>• Αυτοματοποίηση επιχειρηματικών διαδικασιών</li> <li>• Αποστολή αυτόματων υπενθυμίσεων</li> <li>• Μετακίνηση εταιρικών δεδομένων μεταξύ συστημάτων</li> <li>• Σύνδεση σε πηγές δεδομένων ή σε δημόσια διαθέσιμα APIs δεδομένων</li> <li>• Αυτοματοποίηση εργασιών σε τοπικό υπολογιστή (Desktop)</li> <li>• Αυτοματοποίηση εργασιών δεδομένων στο Excel</li> </ul>	NAI		
2	<p>Υποστήριξη ροών αυτοματισμού Cloud των παρακάτω τύπων</p> <ul style="list-style-type: none"> <li>• Αυτοματοποιημένες ροές με ενεργοποίηση από συμβάν</li> <li>• Άμεσες ροές με ενεργοποίηση από χρήστη</li> <li>• Προγραμματισμένες ροές για αυτόματη εκκίνηση βάση scheduling</li> </ul>	NAI		
3	<p>Υποστήριξη ροών αυτοματισμού επιφάνειας εργασίας για την αυτοματοποίηση εργασιών σε Web ή σε Desktop Applications και δυνατότητα χρονοπρογραμματισμού για αυτόματη εκτέλεση σε τοπική μηχανή.</p>	NAI		
4	<p>Υποστήριξη εφαρμογής για κινητές συσκευές Android, iOS ή Windows Phone με δυνατότητες</p> <ul style="list-style-type: none"> <li>• Παρακολούθηση δραστηριότητας ροών με σύνοψη σχετικά με το πόσες φορές ολοκληρώθηκε με επιτυχία ή απέτυχε κάθε ροή</li> <li>• Διαχείριση ροών με προβολή συμβάντων και ενεργειών, ενεργοποίηση ή απενεργοποίηση ροών και εξερεύνηση του ιστορικού εκτέλεσης</li> <li>• Υποστήριξη push ειδοποιήσεων στο τηλέφωνό.</li> </ul>	NAI		
5	<p>Υποστήριξη εκκίνησης ροής Cloud με έναυσμα από εφαρμογές του Office 365 όπως</p> <ul style="list-style-type: none"> <li>• MS SharePoint</li> <li>• MS Teams</li> <li>• OneDrive for Business</li> <li>• Office 365 Outlook</li> </ul> <p>όταν πληρούνται ορισμένες προϋποθέσεις όπως για παράδειγμα η δημιουργία ή τροποποίηση</p>	NAI		

	στοιχείου του SharePoint.			
6	Υποστήριξη απόκρυψης των δεδομένων των εισόδων και εξόδων ενός εναύσματος στο ιστορικό εκτέλεσης μιας ροής Cloud με ενεργοποίηση ρύθμισης ασφαλείας.	NAI		
7	Υποστήριξη ενεργοποίησης ροών αυτοματισμού επιφάνειας εργασίας (Desktop Automation) από Cloud ροή, και εκτέλεση σε φυσικές ή εικονικές συσκευές οι οποίες είναι συνδεδεμένες με την κεντρική πλατφόρμα αυτοματοποίησης.	NAI		
8	Δυνατότητα σύνδεσης ομάδων υπολογιστών με την κεντρική πλατφόρμα αυτοματοποίησης για την οργάνωση εκτέλεσης ροών αυτοματισμού και την κατανομή του φόρτου εργασίας αυτοματοποίησης.	NAI		
9	<p>Υποστήριξη προγράμματος σχεδίασης ροής αυτοματισμού επιφάνειας εργασίας (Desktop) με δυνατότητες</p> <ul style="list-style-type: none"> <li>• Αποσφαλμάτωσης, ορισμού σημείων διακοπής και επιλογής εκτέλεσης βήματος ροής</li> <li>• Διαχείριση στοιχείων περιβάλλοντος εργασίας Διαχείριση μεταβλητών</li> <li>• Δημιουργία δευτερευουσών ροών</li> <li>• Υποστήριξη τύπων δεδομένων μεταβλητών όπως Κείμενο, Αριθμός και Δυαδική τιμή</li> <li>• Υποστήριξη σύνθετων τύπων δεδομένων μεταβλητών όπως Λίστα Δεδομένων, Πίνακας Δεδομένων, Σειρά Δεδομένων και Προσαρμοσμένο Αντικείμενο</li> <li>• Υποστήριξη αυτοματοποίησης με τη χρήση εικόνων με διαχείριση των εικόνων που έχουν καταγραφεί</li> <li>• Χειρισμός σφαλμάτων για σφάλματα χρόνου σχεδίασης και σφάλματα χρόνου εκτέλεσης με ανάκτηση του τελευταίου σφάλματος που προέκυψε κατά την εκτέλεση</li> </ul>	NAI		
10	<p>Υποστήριξη προγράμματος σχεδίασης ροής αυτοματισμού επιφάνειας εργασίας (Desktop) με δυνατότητες καταγραφής και αναπαραγωγής εργασιών με χρήση εργαλείου "Recorder" για εφαρμογές περιβάλλοντος εργασίας χρήστη και προγράμματα περιήγησης.</p> <p>Το εργαλείο "Recorder" θα πρέπει να είναι σε θέση να εκτελέσει καταγραφή και βάση εικόνας, με αναγνώριση εικόνας και OCR για τον εντοπισμό συγκεκριμένων στοιχείων στην οθόνη και την εξαγωγή κειμένου.</p>	NAI		

11	<p>Υποστήριξη προγράμματος σχεδίασης ροής αυτοματισμού επιφάνειας εργασίας (Desktop) με δυνατότητες</p> <ul style="list-style-type: none"> <li>• Χρήση βρόχων με συνθήκη εκτέλεσης</li> <li>• Χρήση συνθηκών με ορισμό block ενεργειών εκτέλεσης</li> <li>• Αλληλεπίδραση με σελίδες παγκόσμιου ιστού για προγράμματα περιήγησης στο Web: <ul style="list-style-type: none"> <li>○ Microsoft Edge</li> <li>○ Microsoft Internet Explorer</li> <li>○ Google Chrome</li> <li>○ Mozilla Firefox</li> </ul> </li> <li>• Αλληλεπίδραση με εφαρμογές επιφάνειας εργασίας</li> </ul>	NAI		
12	Υποστήριξη προγράμματος σχεδίασης ροής αυτοματισμού επιφάνειας εργασίας (Desktop) με δυνατότητες αυτοματισμού σε εικονικές επιφάνειες εργασίας	NAI		
13	Υποστήριξη δημιουργίας Cloud ροής αυτοματισμού από ενσωματωμένα πρότυπα	NAI		
14	Υποστήριξη περιοδικής εκτέλεσης Cloud ροής βασισμένη σε χρονοδιάγραμμα με προκαθορισμένη ώρα και συχνότητα			
15	Υποστήριξη εκτέλεσης αυτοματισμού με Επιτηρούμενο (Attended) και Μη Επιτηρούμενο (Unattended) τρόπο	NAI		
16	<p>Υποστήριξη δημιουργίας χώρου/περιβάλλοντος για την αποθήκευση, διαχείριση και κοινή χρήση επιχειρηματικών δεδομένων και ροών αυτοματισμού.</p> <p>Ο διαχωρισμός των διαδικασιών σε χώρους/περιβάλλοντα θα πρέπει να επιτρέπει διακριτούς ρόλους πρόσβασης και απαιτήσεις ασφαλείας.</p>	NAI		
17	Απαιτείται τουλάχιστον <b>(1) μία</b> άδεια λογισμικού για δημιουργία και εκτέλεση ροών Cloud.	NAI		
18	Απαιτείται τουλάχιστον <b>(1) μία</b> άδεια λογισμικού για Επιτηρούμενη (Attended) εκτέλεση διαδικασιών επιφάνειας εργασίας (Desktop).	NAI		
19	Απαιτείται τουλάχιστον <b>(1) μία</b> άδεια λογισμικού για Μη Επιτηρούμενη (Unattended) εκτέλεση διαδικασιών επιφάνειας εργασίας (Desktop).	NAI		

### 3. Προδιαγραφές Έξυπνης Επεξεργασίας Εγγράφων



A/A	Προδιαγραφή	Απαίτηση	Απάντηση	Επίσημη Τεκμηρίωση
1	Υποστήριξη αυτόματου προσδιορισμού τύπου εγγράφου και εξαγωγή δεδομένων περιεχομένου από δομημένα και μη δομημένα έγγραφα.	NAI		
2	Υποστήριξη αυτοματοποιημένης διαδικασίας διαχωρισμού και δρομολόγησης εγγράφων μέσω AI ταξινομητών για δομημένα και μη δομημένα έγγραφα.	NAI		
3	Υποστήριξη αναγνώρισης και διαχωρισμού εγγράφων για έγγραφα πολλαπλών σελίδων και πολλαπλών τμημάτων με αυτόματη σελιδοποίηση και ταξινόμηση.	NAI		
4	Υποστήριξη αυτόματης αναγνώρισης και ενσωμάτωσης εγγράφων που είναι σχετιζόμενα μεταξύ τους και ανήκουν σε ένα φάκελο υπόθεσης ή αιτήματος. Η επεξεργασία των εγγράφων του φακέλου πρέπει να υποστηρίζεται με ενιαίο τρόπο, με έλεγχο περιεχομένου στα κοινά δεδομένα των εγγράφων όπως για παράδειγμα όνομα ή αριθμό ταυτότητας που εμφανίζεται πολλαπλές φορές στις σελίδες των εγγράφων.	NAI		
5	Υποστήριξη εξαγωγής των δεδομένων εγγράφων που είναι σχετιζόμενα μεταξύ τους και ανήκουν σε ένα φάκελο υπόθεσης ή αιτήματος ως <ul style="list-style-type: none"> <li>• Ως ένα ενιαίο έγγραφο σε μορφή PDF</li> <li>• Ως πολλαπλά έγγραφα σε τοποθεσία αποθήκευσης</li> <li>• Ως εγγραφές σε βάση δεδομένων με διασυνδέσεις από το ένα έγγραφο στα θυγατρικά έγγραφα.</li> </ul>	NAI		
6	Υποστήριξη δημιουργίας ορισμού αναγνώρισης εγγράφων σταθερού χαρακτήρα που περιέχουν σύνολο επισημασμένων πεδίων πληροφοριών των οποίων η μορφοποίηση, ο αριθμός και η διάταξη δεν αλλάζουν από αντίγραφο σε αντίγραφο. Ο ορισμός αναγνώρισης του εγγράφου θα πρέπει να περιγράφει τη θέση των στοιχείων του εγγράφου και να υποδεικνύει πεδία που θα χρησιμοποιηθούν στην εξαγωγή δεδομένων. Κατά τον ορισμό αναγνώρισης εγγράφου θα πρέπει να ορίζονται <ul style="list-style-type: none"> <li>• Οι ιδιότητες των εξαγόμενων πεδίων όπως η γλώσσα, ο τύπος του και εύρος πιθανών</li> </ul>	NAI		

	<ul style="list-style-type: none"> <li>τιμών του</li> <li>• Η δομή και οι κανόνες συναρμολόγησης του εγγράφου σε περίπτωση εγγράφων με πολλαπλές σελίδες</li> <li>• Οι κανόνες ελέγχου των συλλεγμένων δεδομένων για επαλήθευση της αναγνώρισης. Οι κανόνες θα πρέπει να είναι παραμετρικοί, να μπορούν να αναφερθούν σε άλλα αναγνωρισθέντα στοιχεία του εγγράφου και να υποστηρίζουν ελέγχους τιμών από βάση δεδομένων.</li> <li>• Ο τύπος και η μορφή εξαγωγής των δεδομένων</li> </ul>			
7	<p>Υποστήριξη δημιουργίας αλγόριθμου αναγνώρισης μη δομημένων εγγράφων για έγγραφα που περιέχουν πληροφορίες που παρουσιάζονται σε μη σταθερές περιοχές και των οποίων η μορφοποίηση, ο αριθμός και η διάταξη μπορεί να αλλάζουν από αντίγραφο σε αντίγραφο.</p> <p>Το σύστημα θα πρέπει να επιτρέπει την περιγραφή μη δομημένων εγγράφων που να βασίζεται στις αμοιβαίες σχέσεις μεταξύ των πεδίων σε ένα μη δομημένο έγγραφο και τη φύση των δεδομένων εντός των πεδίων. Η περιγραφή αυτή θα πρέπει να τροφοδοτεί τον αλγόριθμο αναγνώρισης, επιτρέποντάς του να εντοπίσει τα πεδία δεδομένων κατά την διαδικασία αναγνώρισης των εγγράφων και να εξαγάγει πληροφορίες από αυτά τα πεδία.</p>	ΝΑΙ		
8	<p>Υποστήριξη δημιουργίας ορισμού αναγνώρισης εγγράφου βασισμένο σε αλγόριθμο αναγνώρισης μη δομημένων εγγράφων. Κατά τον ορισμό αναγνώρισης μη δομημένων εγγράφων θα πρέπει να ορίζονται</p> <ul style="list-style-type: none"> <li>• Οι ιδιότητες των εξαγόμενων πεδίων όπως η γλώσσα, ο τύπος του και εύρος πιθανών τιμών του</li> <li>• Η δομή και οι κανόνες συναρμολόγησης του εγγράφου σε περίπτωση εγγράφων με πολλαπλές σελίδες</li> <li>• Οι κανόνες ελέγχου των συλλεγμένων δεδομένων για επαλήθευση της αναγνώρισης. Οι κανόνες θα πρέπει να είναι παραμετρικοί, να μπορούν να αναφερθούν σε άλλα αναγνωρισθέντα στοιχεία του εγγράφου και να υποστηρίζουν</li> </ul>	ΝΑΙ		

	<p>ελέγχους τιμών από βάση δεδομένων.</p> <ul style="list-style-type: none"> <li>• Ο τύπος και η μορφή εξαγωγής των δεδομένων</li> </ul>			
9	Υποστήριξη δημιουργίας περιγραφής μη δομημένων εγγράφων για έγγραφα πολλαπλών σελίδων. Το σύστημα θα πρέπει να αντιμετωπίσει το έγγραφο ως σύνολο και να αναζητήσει τα στοιχεία ανεξάρτητα από τις σελίδες στις οποίες βρίσκονται. Επίσης θα πρέπει να παρέχει δυνατότητα ορισμού του ελάχιστου ή μέγιστου δυνατού αριθμού σελίδων στο έγγραφο.	NAI		
10	Υποστήριξη εντοπισμού της αρχής και τέλους ενός εγγράφου πολλαπλών σελίδων κατά την διαδικασία δημιουργίας περιγραφής μη δομημένων εγγράφων	NAI		
11	Υποστήριξη εντοπισμού δεδομένων που είναι διατεταγμένα σε μορφή πίνακα που μπορεί να εκτείνετε σε πολλές σελίδες ενός εγγράφου, μέσω διαδικασίας δημιουργίας περιγραφής εγγράφου και εκπαίδευσης για μη δομημένα έγγραφα.	NAI		
12	Υποστήριξη εντοπισμού δεδομένων επαναλαμβανόμενης φύσης, όπου ο ακριβής αριθμός των επαναλήψεων δεν είναι γνωστός εκ των προτέρων, μέσω της δημιουργίας περιγραφής για μη δομημένα έγγραφα	NAI		
13	Υποστήριξη περιβάλλοντος δοκίμων των αλγορίθμων αναγνώρισης μη δομημένων εγγράφων σε εικόνες εγγράφων κατά την διαδικασία περιγραφής των μη δομημένων εγγράφων	NAI		
14	<p>Υποστήριξη λειτουργίας προ-αναγνώρισης που θα χρησιμοποιείται για την ανίχνευση αντικειμένων στο έγγραφο που θα μπορούσαν να σηματοδοτήσουν τη θέση των πεδίων δεδομένων κατά την υλοποίηση αλγορίθμου αναγνώρισης μη δομημένων εγγράφων.</p> <p>Η λειτουργία προ-αναγνώρισης θα πρέπει να ανιχνεύει τους ακόλουθους τύπους αντικειμένου</p> <ul style="list-style-type: none"> <li>• Κείμενο</li> <li>• Εικόνα</li> <li>• Ανεστραμμένο κείμενο</li> <li>• Διαχωριστής</li> <li>• Barcodes</li> </ul>	NAI		

15	Τα αποτελέσματα της προ-αναγνώρισης θα πρέπει να παρουσιάζονται πάνω στην εικόνα του εγγράφου, κατά το στάδιο της εκπαίδευσης του αλγόριθμου αναγνώρισης μη δομημένων εγγράφων. Θα πρέπει να υπάρχει η επιλογή θέασης συγκεκριμένων τύπων αντικειμένου ή συνδυαστικά με πολλούς τύπους ταυτόχρονα	NAI		
16	Υποστήριξη μέτρησης αποστάσεων μεταξύ των στοιχείων εγγράφου και με σχετικά ύψη ή πλάτη άλλων στοιχείων του εγγράφου, εκτός των απόλυτων συντεταγμένων σε χιλιοστά/εκατοστά/ίντσες/κουκκίδες, για την αναγνώριση εγγράφων με άγνωστη ανάλυση σάρωσης, κατά την δημιουργία ορισμού αναγνώρισης μη δομημένων εγγράφων	NAI		
17	Υποστήριξη αυτόματης εκμάθησης που να επιτρέπει στο σύστημα να μαθαίνει από τις αποφάσεις των χειριστών κατά την επεξεργασία εγγράφων προκειμένου να βελτιώσει την ανίχνευση πεδίων εγγράφων.	NAI		
18	Υποστήριξη εξαγωγής δεδομένων σε βάση δεδομένων με δημιουργία νέας σύνδεσης και αυτόματης δημιουργίας νέων πινάκων στη βάση δεδομένων, όπου θα εξαχθούν τα αναγνωρισμένα δεδομένα από τα έγγραφα	NAI		
19	Υποστήριξη εξαγωγής δεδομένων σε βάση δεδομένων σε υπάρχοντες πίνακες, με αντιστοίχιση μεταξύ των πεδίων του εγγράφου και των πεδίων του πίνακα βάσης δεδομένων.	NAI		
20	Ελάχιστος αριθμός σελίδων προς επεξεργασία και αναγνώριση στη διάρκεια της σύμβασης	[10.000] σελίδες		
21	Απαιτείται τουλάχιστον <b>(1) μία</b> άδεια λογισμικού για το σύστημα Έξυπνης Επεξεργασίας Εγγράφων	NAI		

#### 4. Προδιαγραφές Λογισμικού Αναφορών και Επιχειρησιακής Ευφυΐας

A/A	Προδιαγραφή	Απαίτηση	Απάντηση	Επίσημη Τεκμηρίωση
1	Απαιτείται cloud, SaaS (Software as a Service) πλατφόρμα επιχειρηματικής ευφυΐας, οπτικοποίησης και ανάλυσης δεδομένων για τη δημιουργία διαδραστικών αναφορών.	NAI		

2	<p>Υποστήριξη desktop εφαρμογής για την σύνδεση σε πηγές δεδομένων, μετασηματισμό των δεδομένων και οπτικοποίηση των δεδομένων σε διαδραστικές αναφορές. Η εφαρμογή πρέπει να παρέχει τις παρακάτω προβολές</p> <ul style="list-style-type: none"> <li>• Προβολή δημιουργίας αναφορών όπου υλοποιούνται οι αναφορές</li> <li>• Προβολή δεδομένων όπου εμφανίζονται οι πίνακες, τα μέτρα (measures) και άλλα δεδομένα που χρησιμοποιούνται στο μοντέλο δεδομένων</li> <li>• Προβολή μοντέλου δεδομένων που να διαχειρίζεται τις σχέσεις μεταξύ των πινάκων στο μοντέλο δεδομένων</li> </ul>	NAI		
3	<p>Υποστήριξη τοπικών και cloud πηγών δεδομένων όπως</p> <ul style="list-style-type: none"> <li>• Αρχεία όπως Excel, CSV, XML, JSON, PDF, Parquet</li> <li>• Βάσεις δεδομένων όπως SQL Server, Oracle, IBM DB2, Access, MySql, PostgreSQL, Sybase, Teradata, SAP HANA, Amazon Redshift</li> <li>• Azure δεδομένων όπως Azure SQL, Blob storage, Table storage, Cosmos DB, HDInsight HDFS, Databricks</li> <li>• Δεδομένα διαδικτυακών υπηρεσιών όπως SharePoint Online, Microsoft Exchange Online, Dynamics 365, Dynamics NAV, Salesforce, Google Analytics</li> <li>• Άλλων πηγών όπως Web, OData, Active Directory, ODBC, OLE DB</li> </ul>	NAI		
4	<p>Υποστήριξη cloud SaaS υπηρεσίας (portal) για την δημοσίευση αναφορών σε dashboards. Η πύλη πρέπει να παρέχει</p> <ul style="list-style-type: none"> <li>• Δυνατότητα ελαφριάς επεξεργασίας των αναφορών με αναδιάταξη των γραφικών στοιχείων των αναφορών.</li> <li>• Συνεργασία για ομάδες και οργανισμούς με διαμοιρασμό και κοινή χρήση των αναφορών με άλλους πιστοποιημένους χρήστες</li> <li>• Οργάνωση των αναφορών σε χώρους εργασίας με ανάθεση δικαιωμάτων πρόσβασης σε αυτούς</li> <li>• Περιβάλλον διαχείρισης που παρέχει διαχείριση χρηστών και ομάδων, αναφορών και χώρων εργασίας, πηγών δεδομένων, και μέτρηση χρήσης των αναφορών</li> </ul>	NAI		
5	<p>Υποστήριξη εφαρμογής για κινητές συσκευές iOS, Android και Windows 10 που να επιτρέπουν αλληλεπίδραση με δημοσιευμένες αναφορές στην cloud υπηρεσία (portal)</p>	NAI		

6	<p>Υποστήριξη εφαρμογής για κινητές συσκευές iOS, Android και Windows 10 που να επιτρέπουν</p> <ul style="list-style-type: none"> <li>• Ορισμό ειδοποιήσεων για αλλαγές σε γραφικά στοιχεία δημοσιευμένων αναφορών</li> <li>• Αποστολή ειδοποιήσεων στην κινητή συσκευή που σχετίζονται με ορισμένες από τον χρήστη ειδοποιήσεις</li> </ul>	NAI		
7	<p>Υποστήριξη πύλης (gateway) δεδομένων εσωτερικής εγκατάστασης (on premise) που να λειτουργεί ως γέφυρα για την παροχή ασφαλούς μεταφοράς δεδομένων μεταξύ δεδομένων εσωτερικής εγκατάστασης (on premise) και της cloud υπηρεσίας (portal) της πλατφόρμας.</p>	NAI		
8	<p>Υποστήριξη κεντρικής διαχείρισης των συνδεδεμένων πυλών δεδομένων (data gateways) από διαχειριστική εφαρμογή της cloud υπηρεσίας (portal) με ανάθεση ρόλων διαχειριστών για κάθε πύλη δεδομένων και ορισμό χρονοπρογραμματισμού για την ανανέωση των δεδομένων της πύλης.</p>	NAI		
9	<p>Υποστήριξη μηχανισμού επεξεργασίας δεδομένων και δημιουργίας ερωτημάτων στην desktop εφαρμογή υλοποίησης αναφορών με δυνατότητες</p> <ul style="list-style-type: none"> <li>• Ταυτόχρονη σύνδεση σε πολλές πηγές δεδομένων</li> <li>• Εμφάνιση των συνδεδεμένων δεδομένων σε πινακοειδής μορφή</li> <li>• Δημιουργία ερωτημάτων (queries)</li> <li>• Προσθήκη ή κατάργηση στηλών δεδομένων</li> <li>• Διαμόρφωση και αλλαγή τύπου δεδομένων</li> <li>• Φιλτράρισμα και διαγραφή δεδομένων</li> </ul>	NAI		
10	<p>Υποστήριξη μηχανισμού δημιουργίας μετρήσεων (measures) κατά την επεξεργασία δεδομένων που να εκτελούν υπολογισμούς στα δεδομένα κατά την αλληλεπίδραση με αναφορές</p>	NAI		
11	<p>Υποστήριξη υλοποίησης συνδέσεων (joins) μεταξύ πινάκων και ερωτημάτων των τύπων inner, left, right με ένδειξη κλειδιού σύνδεσης ανάμεσα στα δεδομένα που συνδυάζονται</p>	NAI		
12	<p>Υποστήριξη ομαδοποίησης τιμών από πολλές εγγραφές σε μία τιμή (group by) και συναθροίσεων τιμών (count, sum, average, max, min)</p>	NAI		
13	<p>Υποστήριξη περιστροφής (pivot) στηλών και δημιουργία πίνακα που περιέχει συγκεντρωτικές τιμές για κάθε μοναδική τιμή σε στήλη</p>	NAI		
14	<p>Εμφάνιση των βημάτων επεξεργασίας που σχετίζονται με την επεξεργασία των δεδομένων σειριακά σε λίστα και δυνατότητα μετονομασίας, διαγραφής, αναδιάταξης και εισαγωγής βημάτων σε κάθε σημείο.</p>	NAI		

15	Υποστήριξη διαχείρισης σχέσεων για μοντέλα δεδομένων. Οι σχέσεις πρέπει να διαδίδουν φίλτρα που εφαρμόζονται στις στήλες πινάκων του μοντέλου σε άλλους πίνακες μοντέλων σύμφωνα με τον ορισμό της σχέσης. Τα φίλτρα θα διαδίδονται ακολουθώντας την διαδρομή σχέσης, η οποία μπορεί να περιλαμβάνει διάδοση σε πολλούς πίνακες.	NAI		
16	Υποστήριξη εισαγωγής δεδομένων στην εφαρμογή σχεδιασμού με ολική φόρτωση ως αντίγραφα, χωρίς περαιτέρω σύνδεση στην πηγή των δεδομένων. Τα δεδομένα σε αυτή τη περίπτωση θα πρέπει να ανανεώνονται και να επαναφορτώνονται με εντολή του χειριστή.	NAI		
17	Υποστήριξη φόρτωσης δεδομένων στην εφαρμογή σχεδιασμού χωρίς αντιγραφή, με απευθείας σύνδεση στην πηγή των δεδομένων για την επεξεργασία μεγάλων συνόλων δεδομένων.	NAI		
18	Υποστήριξη ανάκτησης δεδομένων στην εφαρμογή σχεδιασμού αναφορών από πηγές web για πληροφορία που είναι διατεταγμένη σε μορφή πίνακα μέσα σε ιστοσελίδες. Η εφαρμογή θα πρέπει να είναι σε θέση να αναγνωρίζει τέτοιου είδους δεδομένα, να τα ανακτά σε πινακοειδή μορφή και να τα επεξεργάζεται ως συνήθης πηγή δεδομένων.	NAI		
19	Απαιτούνται τουλάχιστον <b>(5) πέντε</b> άδειες λογισμικού	NAI		

## 5. Υπηρεσίες

<b>Μελέτη Εφαρμογής – Ανάλυση Απαιτήσεων</b>				
<b>A/A</b>	<b>ΠΡΟΔΙΑΓΡΑΦΗ</b>	<b>ΑΠΑΙΤΗΣΗ</b>	<b>ΑΠΑΝΤΗΣΗ</b>	<b>ΠΑΡΑΠΟΜΠΗ ΤΕΚΜΗΡΙΩΣΗΣ</b>
1	Ο Ανάδοχος θα πρέπει να εκπονήσει μελέτη Εφαρμογής - Ανάλυσης Απαιτήσεων έργου.	NAI		
2	Ο Ανάδοχος θα πρέπει να παρέχει Σχέδιο Διαχείρισης και ποιότητας έργου (ΣΔΠΕ).	NAI		
3	Ο Ανάδοχος θα πρέπει να προετοιμάσει και να παρέχει Σενάρια ελέγχου για το κάθε υποσύστημα όπως αυτά έχουν οριστεί.	NAI		
4	Ο Ανάδοχος θα πρέπει να εκπονήσει μελέτη Διαλειτουργικότητας.	NAI		
<b>Υπηρεσίες Εκπαίδευσης</b>				
<b>A/A</b>	<b>ΠΡΟΔΙΑΓΡΑΦΗ</b>	<b>ΑΠΑΙΤΗΣΗ</b>	<b>ΑΠΑΝΤΗΣΗ</b>	<b>ΠΑΡΑΠΟΜΠΗ</b>
1	Ο Ανάδοχος θα πρέπει να προσφέρει υπηρεσίες εκπαίδευσης και τεκμηρίωσης, σύμφωνα με τους όρους της παραγράφου 1.Α.2.3	NAI		
2	Ο Ανάδοχος θα παρέχει Οδηγό εκπαίδευσης με περιεχόμενα όπως αυτά ορίζονται στην παράγραφο 1.Α.2.3	NAI		

3	Ο Ανάδοχος θα παρέχει εκπαιδευτικό υλικό στην ελληνική γλώσσα	ΝΑΙ		
<b>Υπηρεσίες HelpDesk</b>				
A/A	ΠΡΟΔΙΑΓΡΑΦΗ	ΑΠΑΙΤΗΣΗ	ΑΠΑΝΤΗΣΗ	ΠΑΡΑΠΟΜΠΗ
1	Πλήρης συμμόρφωση με τις απαιτήσεις της παραγράφου Ι.Α.2.5	ΝΑΙ		
2	Ο Ανάδοχος πρέπει να διαθέτει μηχανισμό για την αναγγελία βλαβών (Help Desk) πέραν του e-mail, σύμφωνα με τους όρους της παραγράφου Ι.Α.2.5	ΝΑΙ		
3	Το helpdesk θα πρέπει να είναι διαθέσιμο, σε ώρες ΚΩΚ	ΝΑΙ		
4	Ανθρωπομήνες επιτόπιας υποστήριξης	>=12		
5	Ο Ανάδοχος πρέπει να παρέχει 3μηνες εκθέσεις με τα στοιχεία της παρεχόμενης υπηρεσίας	ΝΑΙ		
<b>Υπηρεσίες Πιλοτικής και Δοκιμαστικής Λειτουργίας</b>				
A/A	ΠΡΟΔΙΑΓΡΑΦΗ	ΑΠΑΙΤΗΣΗ	ΑΠΑΝΤΗΣΗ	ΠΑΡΑΠΟΜΠΗ
1	Ο Ανάδοχος θα πρέπει να προσφέρει υπηρεσίες Πιλοτικής και Δοκιμαστικής Λειτουργίας, σύμφωνα με τους όρους της παραγράφου Ι.Α.2.4	ΝΑΙ		
2	Ο Ανάδοχος θα πρέπει να εκπονήσει τελικές δοκιμές με βάση τα επικαιροποιημένα σενάρια ελέγχου	ΝΑΙ		
3	Ο Ανάδοχος θα πρέπει να εκπονήσει δοκιμές υψηλού φορτίου	ΝΑΙ		



**ΠΑΡΑΡΤΗΜΑ ΙΙΙ - ΕΥΡΩΠΑΙΚΟ ΕΝΙΑΙΟ ΕΓΓΡΑΦΟ ΣΥΜΒΑΣΗΣ (ΕΕΕΣ)**

Το ΕΕΕΣ συμπληρώνεται σύμφωνα με τις διατάξεις του άρθρου 79 του ν 4412/2016. Οι Οικονομικοί Φορείς καλούνται να χρησιμοποιήσουν το αρχείο του ΕΕΕΣ σε αρχείο XML το οποίο βρίσκεται αναρτημένο στην Πλατφόρμα [WWW.PROMITHEUS.GOV.GR](http://WWW.PROMITHEUS.GOV.GR) καθώς και στον χώρο « ΣΗΜΕΙΩΣΕΙΣ & ΣΥΝΗΜΜΕΝΑ» του συστημικού αριθμού με αριθμό ΕΣΗΔΗΣ με Α/Α 183377

Προκειμένου να συμπληρώσουν οι Οικονομικοί Φορείς το εν λόγω έγγραφο καλούνται να εισέλθουν στην πλατφόρμα PROMITHEUS ESPint, που βρίσκεται στο άνω PORTAL. Οι οικονομικοί φορείς μπορούν να λάβουν το ΕΕΕΣ και σε μορφή PDF στους ως άνω αναφερόμενους τόπους ανάρτησης.

Το εν λόγω έγγραφο αποτελεί αναπόσπαστο τμήμα της παρούσας Διακήρυξης και αναρτάται ως ξεχωριστό αρχείο αυτής.

Προς διευκόλυνση των ενδιαφερομένων οικονομικών φορέων παρέχονται:

Α. Οδηγίες χρήσης σε μορφή .pdf αρχείου, που είναι αναρτημένες στην ηλεκτρονική διεύθυνση:

[http://www.eprocurement.gov.gr/webcenter/files/anakinoseis/ees\\_odigies.pdf](http://www.eprocurement.gov.gr/webcenter/files/anakinoseis/ees_odigies.pdf)

Β. Σχετικό μάθημα εκμάθησης για τη συμπλήρωση του ΕΕΕΣ στην παρακάτω διεύθυνση:

<http://www.eprocurement.gov.gr/moodle/course/view.php?id=177> Η ιστοσελίδα για το ΕΕΕΣ είναι η:

<https://ec.europa.eu/growth/toolsdatabases/espd/filter?lang=el>

Σημείωση Από τις 2-5-2019, οι αναθέτουσες αρχές συντάσσουν το ΕΕΕΣ με τη χρήση της νέας ηλεκτρονικής υπηρεσίας Promitheus ESPDint (<https://espdint.eprocurement.gov.gr/>), που προσφέρει την δυνατότητα ηλεκτρονικής σύνταξης και διαχείρισης του Ευρωπαϊκού Ενιαίου Εγγράφου Σύμβασης (ΕΕΕΣ). Η σχετική ανακοίνωση είναι διαθέσιμη στη Διαδικτυακή Πύλη του Ε.Σ.Η.ΔΗ.Σ. [www.promitheus.gov.gr](http://www.promitheus.gov.gr)

<b>ΠΑΡΑΡΤΗΜΑ IV- ΥΠΟΔΕΙΓΜΑ ΟΙΚΟΝΟΜΙΚΗΣ ΠΡΟΣΦΟΡΑΣ</b>
--

Τόπος,  
Ημερομηνία

ΑΠΟ: Στοιχεία οικονομικού φορέα

ΠΡΟΣ: ΟΡΓΑΝΙΣΜΟ ΦΥΣΙΚΟΥ ΠΕΡΙΒΑΛΛΟΝΤΟΣ & ΚΛΙΜΑΤΙΚΗΣ ΑΛΛΑΓΗΣ (Ο.ΦΥ.ΠΕ.Κ.Α.)

ΘΕΜΑ: Οικονομική Προσφορά για την υπηρεσία «Υλοποίηση Ενιαίου πληροφοριακού συστήματος καταγραφής και παρακολούθησης δεδομένων που αφορούν τις εκπομπές άνθρακα σε εθνικό, δημοτικό και τομεακό επίπεδο».

ΔΙΑΡΚΕΙΑ ΙΣΧΥΟΣ ΟΙΚΟΝΟΜΙΚΗΣ ΠΡΟΣΦΟΡΑΣ: τριακόσιες εξήντα (360) ημέρες από την επομένη της καταληκτικής ημερομηνίας υποβολής προσφορών.

Οικονομική Προσφορά:			
Για την υπηρεσία «Υλοποίηση Ενιαίου πληροφοριακού συστήματος καταγραφής και παρακολούθησης δεδομένων που αφορούν τις εκπομπές άνθρακα σε εθνικό, δημοτικό και τομεακό επίπεδο»			
ΑΑ	ΥΠΗΡΕΣΙΑ	Αξία χωρίς ΦΠΑ(€)	Συνολική Αξία με ΦΠΑ 24%
1	Έτοιμο Λογισμικό		
2	Ανάπτυξη Εφαρμογών		
3	Υπηρεσίες Μελέτης Εφαρμογής, Εγκατάστασης, Θέσης σε Λειτουργία και Παραμετροποίησης Έτοιμου Λογισμικού, Επιτόπιας Υποστήριξης - Helpdesk, εκπαίδευσης, πιλοτικής & δοκιμαστικής λειτουργίας		
4	Άλλες υπηρεσίες		
Συνολική αξία χωρίς ΦΠΑ ολογράφως			
Συνολική αξία συμπεριλαμβανομένου ΦΠΑ ολογράφως			

## ΠΑΡΑΡΤΗΜΑ V – ΕΝΗΜΕΡΩΣΗ ΓΙΑ ΤΗΝ ΠΡΟΣΤΑΣΙΑ ΠΡΟΣΩΠΙΚΩΝ ΔΕΔΟΜΕΝΩΝ

Η Αναθέτουσα Αρχή ενημερώνει υπό την ιδιότητά της ως υπεύθυνης επεξεργασίας το φυσικό πρόσωπο που υπογράφει την προσφορά ως Προσφέρων ή ως Νόμιμος Εκπρόσωπος Προσφέροντος, ότι το ίδιο ή και τρίτοι, κατ' εντολή και για λογαριασμό του, θα επεξεργάζονται τα ακόλουθα δεδομένα ως εξής:

I. Αντικείμενο επεξεργασίας είναι τα δεδομένα προσωπικού χαρακτήρα που περιέχονται στους φακέλους της προσφοράς και τα αποδεικτικά μέσα τα οποία υποβάλλονται στην Αναθέτουσα Αρχή, στο πλαίσιο του παρόντος Διαγωνισμού, από το φυσικό πρόσωπο το οποίο είναι το ίδιο Προσφέρων ή Νόμιμος Εκπρόσωπος Προσφέροντος.

II. Σκοπός της επεξεργασίας είναι η αξιολόγηση του Φακέλου Προσφοράς, η ανάθεση της Σύμβασης, η προάσπιση των δικαιωμάτων της Αναθέτουσας Αρχής, η εκπλήρωση των εκ του νόμου υποχρεώσεων της Αναθέτουσας Αρχής και η εν γένει ασφάλεια και προστασία των συναλλαγών. Τα δεδομένα ταυτοπροσωπίας και επικοινωνίας θα χρησιμοποιηθούν από την Αναθέτουσα Αρχή και για την ενημέρωση των Προσφερόντων σχετικά με την αξιολόγηση των προσφορών.

III. Αποδέκτες των ανωτέρω (υπό Α) δεδομένων στους οποίους κοινοποιούνται είναι:

(α) Φορείς στους οποίους η Αναθέτουσα Αρχή αναθέτει την εκτέλεση συγκεκριμένων ενεργειών για λογαριασμό της, δηλαδή οι Σύμβουλοι, τα υπηρεσιακά στελέχη, μέλη Επιτροπών Αξιολόγησης, Χειριστές του Ηλεκτρονικού Διαγωνισμού και λοιποί εν γένει προστηθέντες της, υπό τον όρο της τήρησης σε κάθε περίπτωση του απορρήτου.

(β) Το Δημόσιο, άλλοι δημόσιοι φορείς ή δικαστικές αρχές ή άλλες αρχές ή δικαιοδοτικά όργανα, στο πλαίσιο των αρμοδιοτήτων τους.

(γ) Έτεροι συμμετέχοντες στο Διαγωνισμό, στο πλαίσιο της αρχής της διαφάνειας και του δικαιώματος προδικαστικής και δικαστικής προστασίας των συμμετεχόντων στο Διαγωνισμό, σύμφωνα με το νόμο.

IV. Τα δεδομένα θα τηρούνται για χρονικό διάστημα για χρονικό διάστημα ίσο με τη διάρκεια της εκτέλεσης της σύμβασης, και μετά τη λήξη αυτής για χρονικό διάστημα πέντε ετών, για μελλοντικούς φορολογικούς-δημοσιονομικούς ή ελέγχους χρηματοδοτών ή άλλους προβλεπόμενους ελέγχους από την κείμενη νομοθεσία, εκτός εάν η νομοθεσία προβλέπει διαφορετική περίοδο διατήρησης. Σε περίπτωση εκκρεμοδικίας αναφορικά με δημόσια σύμβαση τα δεδομένα τηρούνται μέχρι το πέρας της εκκρεμοδικίας. Μετά τη λήξη των ανωτέρω περιόδων, τα προσωπικά δεδομένα θα καταστρέφονται.

V. Το φυσικό πρόσωπο που είναι είτε Προσφέρων είτε Νόμιμος Εκπρόσωπος του Προσφέροντος, μπορεί να ασκεί κάθε νόμιμο δικαίωμά του σχετικά με τα δεδομένα προσωπικού χαρακτήρα που το αφορούν, απευθυνόμενο στον υπεύθυνο προστασίας προσωπικών δεδομένων της Αναθέτουσας Αρχής.

VI. Η Αναθέτουσα Αρχή έχει υποχρέωση να λαμβάνει κάθε εύλογο μέτρο για τη διασφάλιση του απορρήτου και της ασφάλειας της επεξεργασίας των δεδομένων και της προστασίας τους από τυχαία ή αθέμιτη καταστροφή, τυχαία απώλεια, αλλοίωση, απαγορευμένη διάδοση ή πρόσβαση από οποιονδήποτε και κάθε άλλης μορφή αθέμιτη επεξεργασία .

## ΠΑΡΑΡΤΗΜΑ VI – ΥΠΟΔΕΙΓΜΑ ΒΙΟΓΡΑΦΙΚΟΥ

<b>ΒΙΟΓΡΑΦΙΚΟ ΣΗΜΕΙΩΜΑ</b>		
<b>ΠΡΟΣΩΠΙΚΑ ΣΤΟΙΧΕΙΑ</b>		
Επώνυμο:	Όνομα:	
Πατρώνυμο:	Μητρώνυμο:	
Ημερομηνία Γέννησης:	__/__/__	Τόπος Γέννησης:
Τηλέφωνο:	E-mail:	
Fax:		
Διεύθυνση Κατοικίας:		
<b>ΕΚΠΑΙΔΕΥΣΗ</b>		
Όνομα Ιδρύματος	Τίτλος Πτυχίου	Ειδικότητα

<b>ΚΑΤΗΓΟΡΙΑ ΣΤΕΛΕΧΟΥΣ</b>			
(στο προτεινόμενο, από τον υποψήφιο Ανάδοχο, σχήμα διοίκησης Έργου)			
<b>ΕΠΑΓΓΕΛΜΑΤΙΚΗ ΕΜΠΕΙΡΙΑ</b>			
Έργο (ή Θέση)	Εργοδότης	Ρόλος και Καθήκοντα στο Έργο (ή Θέση)	Απασχόληση στο Έργο Περίοδος (από – έως)
			__/__/__ - __/__/__
			__/__/__ - __/__/__

			__/__/__ - __/__/__
--	--	--	---------------------------